Arachne
Uporabniški priročnik

Odjemalni program, različica 2.0.0

Različica dokumenta 1.2

15. maj 2017

1 Kazalo

1 Kazalo ... 1

2 O programu Arachne ... 6

3 Pregled programa Arachne ... 7

3.1 Kako začeti ... 7

3.1.1 Namestitev odjemalnega programa ... 7

3.1.2 Zagon odjemalnega programa ... 7

3.2 Kratek pregled programa Arachne ... 10

3.2.1 Vzpostavljanje povezave s programom ... 10

3.2.2 Prekinitev povezave s sistemom ... 11

3.2.3 Pozdravno okno ... 12

3.2.4 Vmesnik Arachne ... 18

3.2.5 Meniji in orodne vrstice ... 19

4 Razumevanje pojmov ... 23

4.1 Podatki v programu Arachne ... 23

4.2 Osvežitev podatkov ... 23

4.2.1 Dnevni/tedenski razpored in cikel osvežitve podatkov ... 23

4.2.2 Učinek pošiljanja novih podatkov ... 24

4.3 Licence za podatke ... 24

4.4 Preverjanje pristnosti in osamitev podatkov ... 24

4.5 Diagram razmerij med entitetami ... 25

4.5.1 Entitete ... 26

4.5.2 Relacije ... 26

4.6 Zunanji podatki ... 28

4.6.1 Podjetja in pravne povezave ... 28

4.6.2 Skupine, članstva in pravne povezave skupin ... 28

4.6.3 Afinitete ... 29

4.6.4 Napovedna kazalnika Vadis ... 29

5 Nadzorne plošče ... 30

5.1 Razumevanje kazalnikov in kategorij tveganja ... 30

5.1.1 Organizacija kazalnikov tveganja ... 30

5.2 Nadzorna plošča projektov ... 31

5.3 Nadzorna plošča naročil ... 32

5.4 Nadzorna plošča upravičencev ... 32
5.5 Nadzorna plošča izvajalcev ... 33
5.6 Možnosti in funkcije nadzornih plošč ... 33
5.6.1 Opis nadzorne plošče ... 35
5.6.2 Navajanje števila zapisov, prikazanih na nadzorni plošči ... 37
5.6.3 Razširi/skrči ocene kategorij tveganja ... 37
5.6.4 Razvrščanje in združevanje v skupine ... 38
5.6.5 Ogled podrobnosti kazalnika tveganja ... 41
5.6.6 Razširi/skrči povezane entitete ... 45
5.6.7 Filtriranje ... 47
6 Iskanje in krmarjenje ... 49
6.1 Obrazci za iskanje ... 49
6.1.1 Iskanje po entitetah ... 49
6.1.2 Iskanje po relacijah ... 52
6.1.3 Iskanja za besedilna polja ... 60
6.2 Krmarjenje ... 62
6.2.1 Sistemske funkcije ... 62
6.2.2 Funkcije krmarjenja ... 63
6.2.3 Rezultati krmarjenja ... 65
7 Grafi ... 66
7.1 Pokaži hierarhijo ... 66
7.1.1 Združevanje vozlišč ... 67
7.1.2 Posebne možnosti ... 67
7.2 Pokaži skupino ... 68
7.2.1 Prilagajanje ... 68
7.2.2 Posebne možnosti ... 69
7.3 Pogled afinitet ... 71
7.3.1 Prilagajanje ... 71
7.3.2 Posebne možnosti ... 72
7.4 Pokaži lokalno ... 76
7.4.1 Prilagajanje ... 76
7.4.2 Posebne možnosti ... 77
7.5 Pokaži okolico ... 80
7.5.1 Opredelitve poti ... 80

7.5.2 Prilagajanje ... 81
7.5.3 Posebne možnosti ... 82
7.6 Pogled poti ... 82
7.6.1 Prilagajanje ... 83
7.6.2 Posebne možnosti ... 83
7.7 Skupne možnosti grafa ... 83
7.7.1 Shrani kot sliko ... 84
7.7.2 Shrani kot vektorsko sliko ... 84
7.7.3 Povečava/pomanjšava ... 84
7.7.4 Obarvanje ... 84
8 Poročila ... 88
8.1 Interaktivno poročilo ... 88
8.1.1 Interaktivno poročilo o projektu ... 88
8.1.2 Interaktivno poročilo o naročilu ... 91
8.1.3 Interaktivna poročila o upravičencu in izvajalcu ... 92
8.2 Natisljivo poročilo ... 95
9 Upravljanje zadev ... 98
9.1 Uporabniške vloge upravljanja zadev ... 98
9.2 Osamitev podatkov pri upravljanju zadev ... 99
9.3 Diagram življenjskega kroga zadeve ... 99
9.4 Kako odpreti modul za upravljanje zadev ... 99
9.5 Zaslon Nova zadeva ... 101
9.6 Zaslon Podrobnosti zadeve ... 103
9.6.1 Polje Podrobnosti zadeve ... 104
9.6.2 Polje Razvoj tveganja ... 105
9.6.3 Polje z mrežo zgodovine ... 106
9.6.4 Dejanja, povezana s statusom zadeve ... 106
9.6.5 Dejanja, ki niso povezana s statusom zadeve ... 110
9.7 Zaslon Domača stran upravljanja zadev ... 113
9.7.1 Polje Moje nerešene zadeve ... 114
9.7.2 Polje Nedodeljene zadeve ... 114
9.7.3 Polje Išči zadeve ... 115
9.8 Stran s statistiko o upravljanju zadev ... 120
9.8.1 Išči zadeve ... 121

9.8.2 Skupna števila in statistika, pridobljeni z iskanjem ... 122
9.8.3 Statistika o povprečnem času ... 123
9.8.4 Graf z razvojem zadev ... 123
9.8.5 Deset najstarejših nerešenih zadev ... 124
9.8.6 Pregled nerešenih zadev glede na uporabnika ... 124
9.8.7 Statistika za število zadev (vrsta projekta) ... 125
9.8.8 Statistika za število zadev (vrsta naročila) ... 125
10 Zgodovina ... 126
10.1 Zgodovina kazalnikov tveganja ... 126
10.2 Razvoj tveganja ... 128
10.3 Statistika pošiljanja podatkov ... 128
11 Prenos podatkov ... 131
11.1 Prenos podatkov za države članice ... 131
11.1.1 Prenos datoteke in Zgodovina prenosov ... 131
11.1.2 Preverjanje datoteke ... 133
12 Izvoz podatkov ... 136
12.1 Izbiranje zapisov ... 136
12.2 Koraki čarovnika za izvoz ... 137
12.2.1 Natančneje določi/potrdi izbor ... 137
12.2.2 Izbor lastnosti ... 138
12.2.3 Povezave z datoteko ... 143
13 Prilagajanje vašega programa ... 144
13.1 Okna ... 144
13.2 Barve ... 147
13.2.1 Prelivanje barv ... 147
13.2.2 Barvna paleta ... 147
13.3 Privzeti stolpci ... 148
13.3.1 Za stolpce v preglednici ... 148
13.3.2 Za ploščo s podrobnostmi ... 148
13.3.3 Za kazalnike v grafu ... 148
13.3.4 Urejanje stolpcev ... 148
14 Napredne funkcije ... 150
14.1 Napredni način iskanja ... 150
14.1.1 Oblikovanje vašega obrazca za iskanje ... 150

14.2 Možnosti naknadnega filtriranja 152
14.3 Osebni filtri 153
14.4 Košarica Entitete 154
14.4.1 Omogoči košarico 154
14.4.2 Pošiljanje elementov v košarico 155
14.4.3 Možnosti košarice 156
14.5 Krmar 157
14.6 Sistem licenc 159
14.7 Funkcija „opozori me“ 159
15 Odpravljanje težav v programu 161
16 Dodatki 162
16.1 Glosar 162
16.2 Napovedni kazalniki Vadis (VPI) 167
16.2.1 ***Ocena tveganja stečaja VPI*** *..... 167*
16.2.2 Nagnjenost k prodaji (P2B) VPI 167
16.2.3 Najmanjša ocenjena vrednost transakcije VPI 167
16.2.4 Največja ocenjena vrednost transakcije VPI 168
16.3 Informacije o kazalnikih tveganja v programu ARACHNE 168
16.3.1 Vrste kazalnikov tveganja 168
16.3.2 Združevanje kazalnikov tveganja 168

2 O programu Arachne

Arachne je integrirano orodje IT za podatkovno rudarjenje in obogatitev podatkov, ki ga je razvila Evropska komisija. Njegov cilj je podpreti organe upravljanja in posredniške organe pri upravnem nadzoru ter preverjanju upravljanja na področju strukturnih skladov (Evropski socialni sklad, Kohezijski sklad in Evropski sklad za regionalni razvoj).

Program Arachne je namenjen vzpostavitvi celovite in popolne zbirke podatkov o projektih, ki se izvajajo v okviru strukturnih skladov v EU, ter obogatitvi podatkov z javno dostopnimi informacijami, da bi na podlagi nabora kazalnikov tveganja lahko opredelili projekte, upravičence, naročila in izvajalce, ki bi lahko bili izpostavljeni tveganju goljufije, nasprotju interesov in nepravilnostim.

Arachne pa ni namenjen ocenjevanju ravnanja posameznih prejemnikov sredstev in sam po sebi ni podlaga za samodejno izključitev upravičencev iz skladov. Zagotavlja zelo dragocene kazalnike tveganja za krepitev upravljalnega preverjanja, ne daje pa nobenih dokazil o napakah, nepravilnostih ali goljufijah.

Arachne lahko poveča učinkovitost izbiranja projektov in upravljalnega preverjanja ter dodatno okrepi odkrivanje, preprečevanje in ugotavljanje goljufij.

3 Pregled programa Arachne

3.1 Kako začeti

3.1.1 Namestitev odjemalnega programa

Program Arachne temelji na arhitekturi odjemalec-strežnik. Strežniški del je nameščen na strežnikih v Evropski komisiji, odjemalni del pa je treba namestiti na lokalni osebni računalnik ali programski strežnik, ki je (prek Citrixa) dostopen uporabniku programa Arachne.

Za več informacij o namestitvi programa ter zahtevah za strojno in programsko opremo glejte priročnik za namestitev.

3.1.2 Zagon odjemalnega programa

Program je mogoče zagnati z ikono na namizju ***(ARACHNE Client)*** ali v zagonskem meniju, in sicer ***Vadis s.a → ARACHNE Client application → Arachne 2.0***.

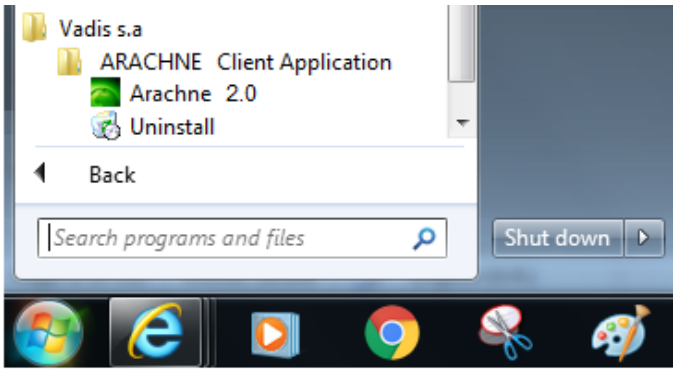

Ker ta program temelji na arhitekturi odjemalec-strežnik, je za povezavo s strežnikom potrebno preverjanje pristnosti uporabnika. Privzeto preverjanje pristnosti uporabnika se izvede s standardno storitvijo preverjanja pristnosti **EU Login**, ki se uporablja v Evropski komisiji. Ob zagonu programa se bo prikazal zaslon EU Login za vnos vašega elektronskega naslova in gesla.

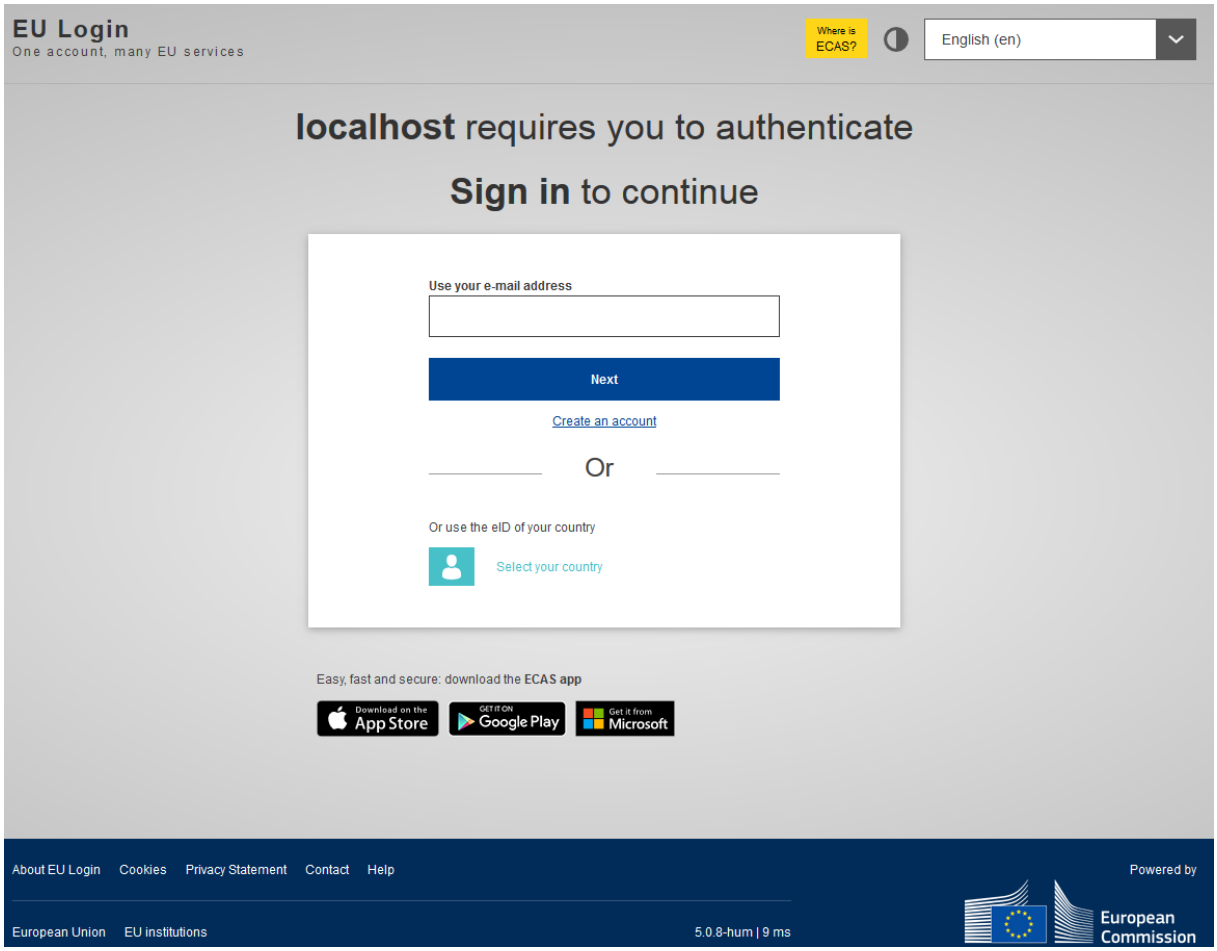

Kadar je na strani EU Login treba izbrati metodo preverjanja, izberite privzeto možnost, in sicer „Geslo“.

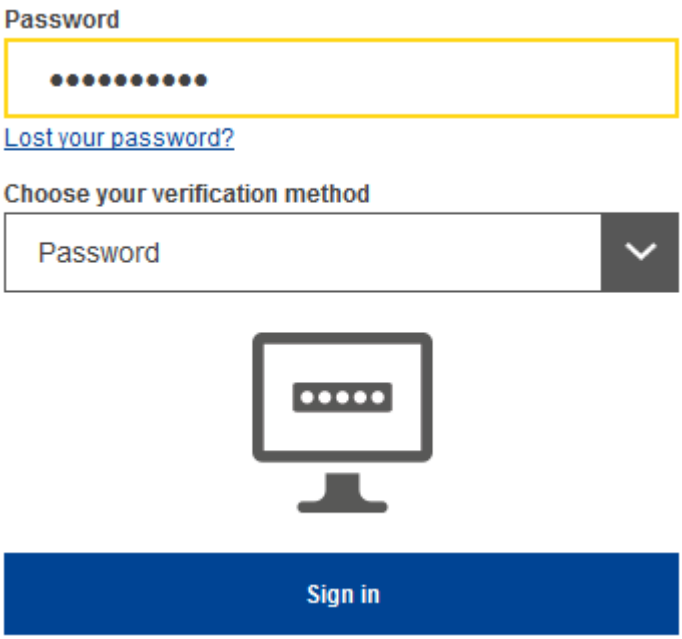

Po pravilnem preverjanju pristnosti bo sistem prikazal sporočilo, da je bila prejeta pravilna vstopnica. To stran lahko zaprete.

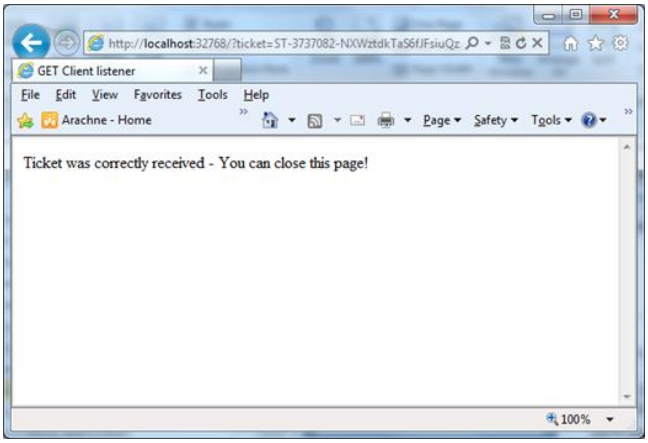

3.2 Kratek pregled programa Arachne

V tem poglavju so na kratko opisani glavni zasloni in vmesniki, ki so vidni ob zagonu programa.

3.2.1 Vzpostavljanje povezave s programom

Po izvedbi preverjanja pristnosti uporabnika s standardno storitvijo preverjanja pristnosti **EU Login** program samodejno vzpostavi povezavo.

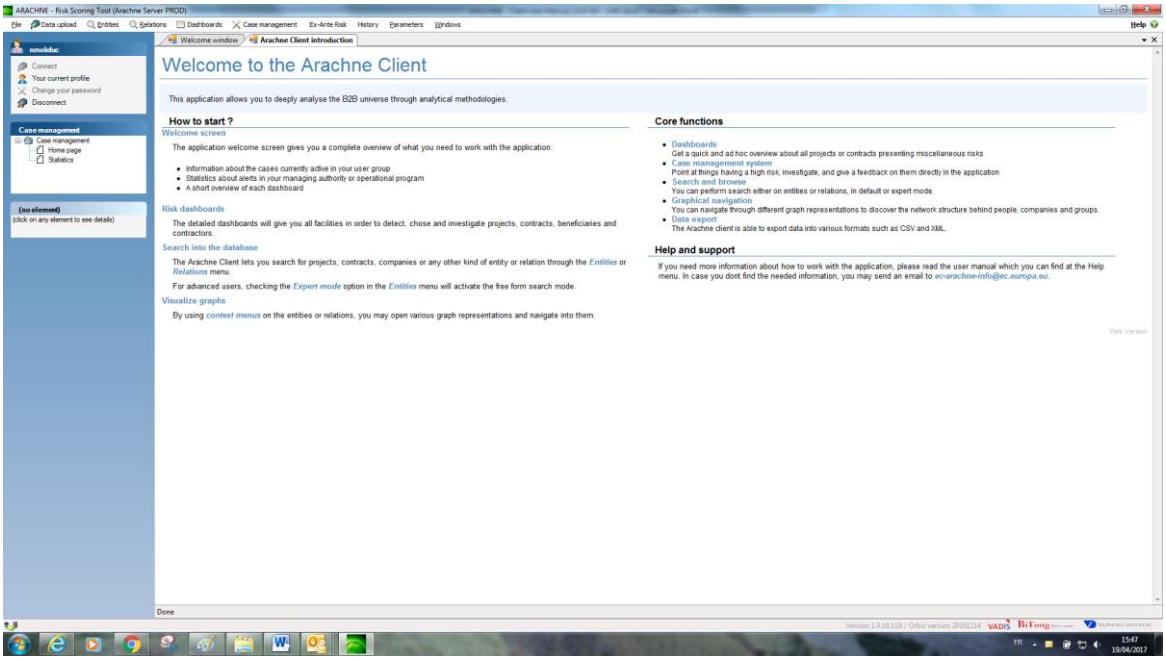

Ko je povezava vzpostavljena, si lahko ogledate informacije o svojem uporabniškem računu in profilu v podoknu opravil z možnostjo ***Vaš trenutni profil*** ali v meniju ***Datoteka – Vaš trenutni profil***.

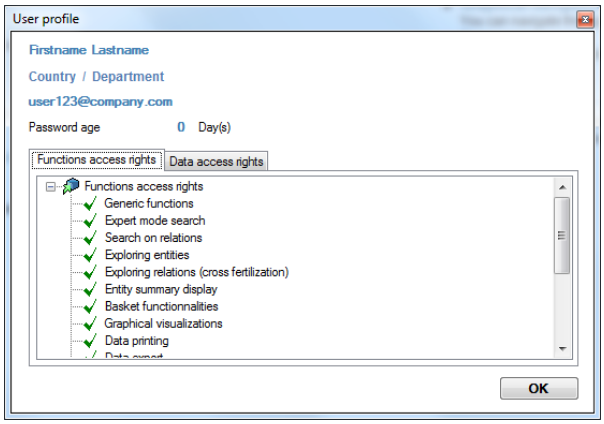

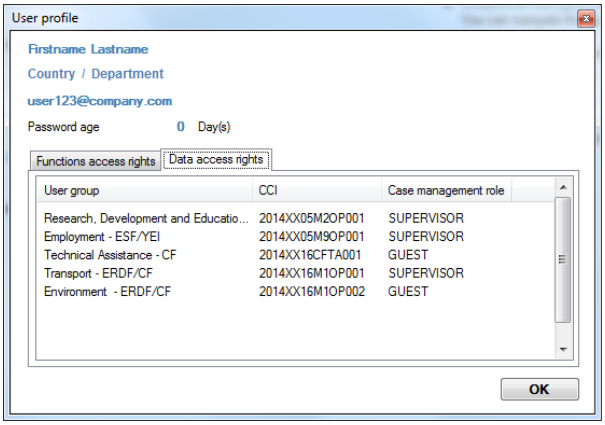

V oknu Uporabniški profil so naslednje informacije:

- ime in priimek;
- država/oddelek, ki sta povezana z vašim računom (in se nastavita v modulu za upravljanje uporabnikov);
- elektronski naslov, povezan z vašim računom Arachne;
- starost gesla, ki ni pomembna za uporabnike preverjanja pristnosti EU Login;

- zavihek Pravice dostopa do funkcij. Na tem zavihku so vsi funkcionalni moduli in navedba o vaših pravicah dostopa do njih;
- zavihek Pravice dostopa do podatkov. Ta zavihek vključuje:
    - seznam operativnih programov, za katere ste prejeli pravice dostopa;
    - vašo vlogo v sistemu za upravljanje zadev za posamezni operativni program (glejte poglavje 9 tega priročnika).

3.2.2 Prekinitev povezave s sistemom

Povezavo s sistemom lahko prekinete z zapiranjem programa (s čimer se posredno prekine vaša povezava s strežnikom) ali v meniju ***Datoteka – Prekinitev povezave***.

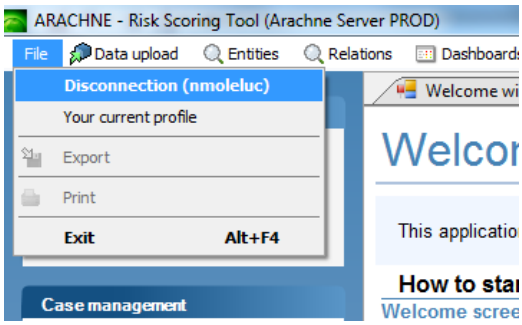

Če uporabite meni za prekinitev povezave, se bo program še vedno izvajal, zato lahko v tem meniju po potrebi znova vzpostavite povezavo.

3.2.3 Pozdravno okno

Pozdravno okno zagotavlja hiter dostop do posebnih pregledov projektov, ki jih določi uporabnik, informacij o upravljanju zadev ter do statistike zadev in projektov.

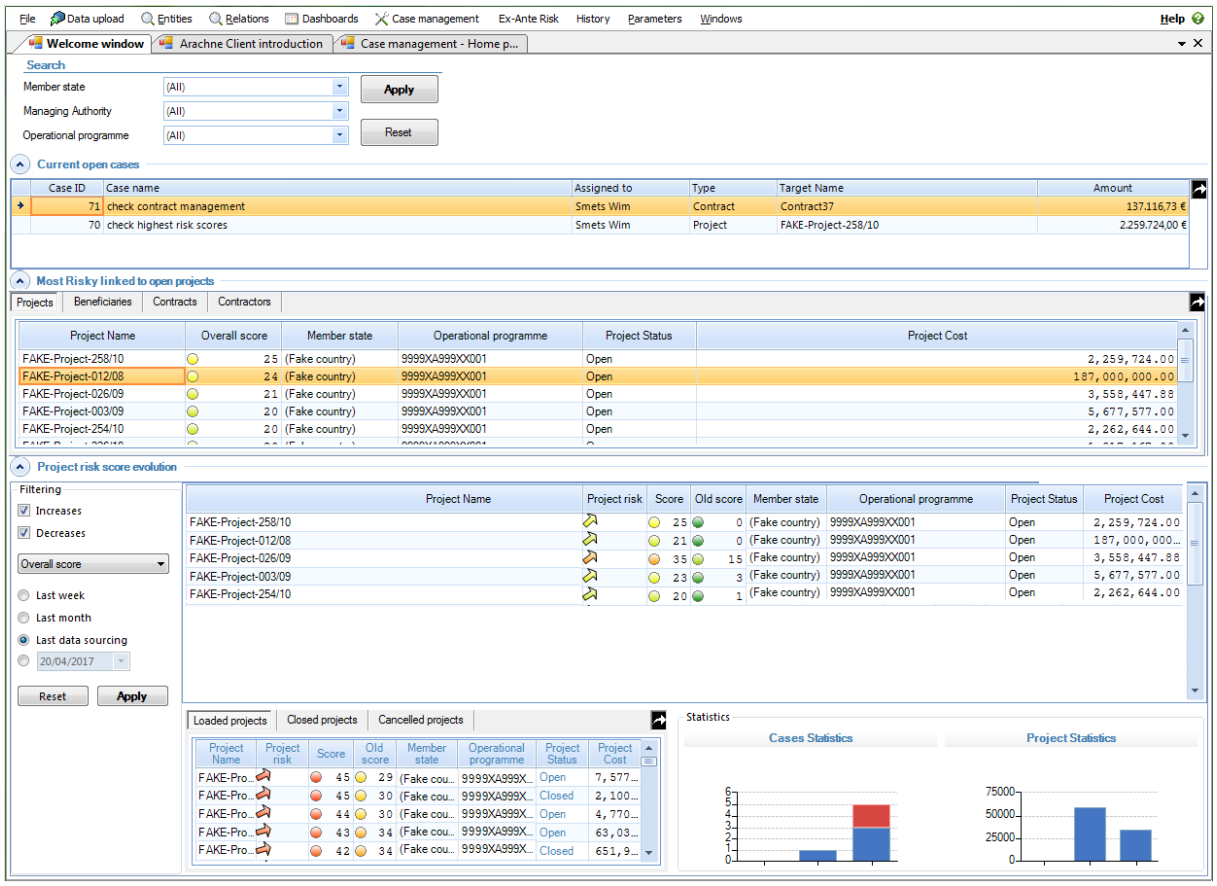

Na tem zaslonu so izbirno polje z globalnim filtrom, polje za sporočila in trije globalni razdelki:

- Trenutno odprte zadeve
- Največje tveganje (odprti projekti)
- Razvoj ocene tveganja projekta

Vsak razdelek je mogoče razširiti/skrčiti z gumbom ▲ na levi strani naslova vsakega razdelka.

3.2.3.1 Globalno filtriranje in sporočila

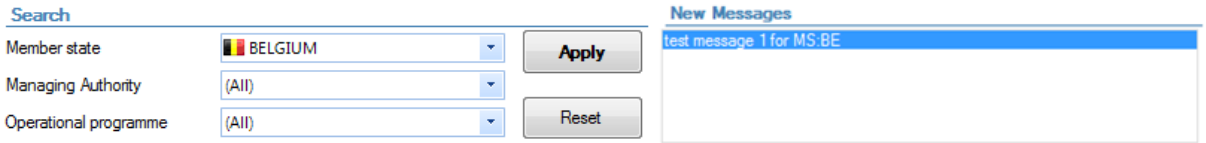

- Uporabnik lahko z globalnim filtrom/iskanjem filtrira podatke, prikazane v pozdravnem oknu. Na voljo so naslednja izbirna merila: država članica/organ upravljanja/operativni program. V teh izbirnih merilih so na voljo samo države članice, organi upravljanja in operativni programi, do katerih ima uporabnik pravice dostopa.

- V polju Nova sporočila lahko uporabnik vidi sporočila, ki so povezana s programom Arachne ter ki jih upravlja in objavlja Evropska komisija (skupina IT Arachne). Če niso objavljena nobena sporočila, to polje za sporočila ni vidno.

3.2.3.2 Razdelek Trenutno odprte zadeve

V tem polju so najpomembnejše informacije o odprtih zadevah, do katerih ima uporabnik odobren dostop. Zadeve se filtrirajo glede na izbirna merila (država članica, organ upravljanja, operativni program) v globalnem filtru. Podrobnosti o izbranih zadevah je mogoče prikazati tako, da jih kliknete z desno tipko miške. Modul za upravljanje zadev je mogoče neposredno odpreti, če kliknete gumb povezave (s puščico desno) na zgornji desni strani preglednice. Preglednica je privzeto razvrščena glede na padajoč ID zadeve, razen za zadeve, ki so dodeljene trenutnemu uporabniku in so razvrščene na vrhu. Če kliknete glavo vsakega stolpca, se bo spremenil vrstni red mreže zadevnega stolpca v padajočega/naraščajočega.

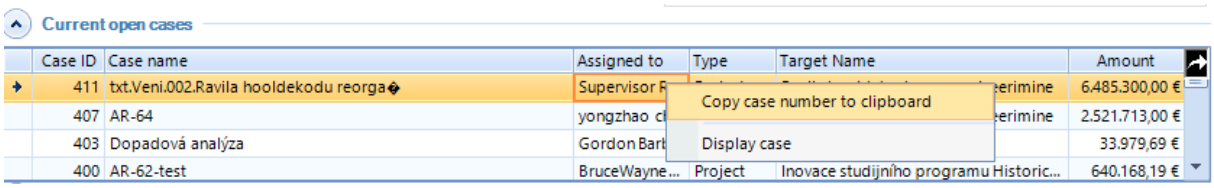

V tej preglednici so prikazane naslednje informacije o zadevi:

- ID zadeve : edinstveni identifikator zadeve, ki je samodejno ustvarjen ob njenem vnosu
- Ime zadeve : ime zadeve
- Dodeljeno : ime osebe, ki ji je zadeva trenutno dodeljena
- Vrsta : vrsta zadeve (projekt ali naročilo)
- Ime cilja : opis zadeve (ime projekta ali naročila v zvezi z zadevo)
- Znesek : skupni strošek projekta ali naročila v zvezi z zadevo

Za več informacij glejte poglavje **Error! Reference source not found.** o upravljanju zadev.

3.2.3.3 Največje tveganje (odprti projekti)

To polje vključuje štiri ločene sezname, ki so manjše različice celotnih nadzornih plošč za projekte, naročila, upravičence in izvajalce, ki so na voljo v programu – za več informacij o nadzornih ploščah glejte poglavje **Error! Reference source not found.**.

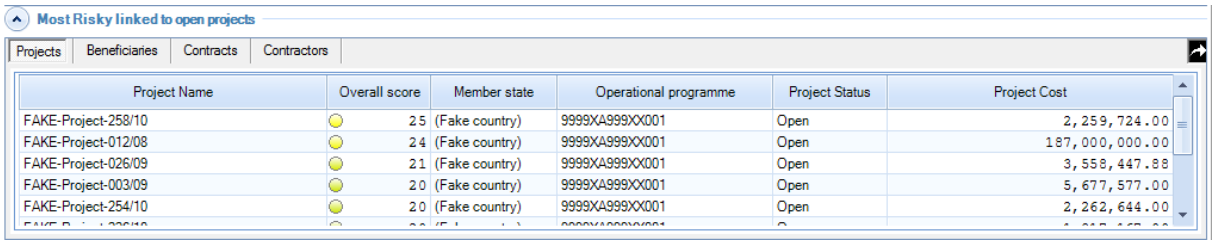

Na vsakem seznamu je prikazanih prvih deset rezultatov z najvišjo vrednostjo skupne ocene. Vsak seznam zajema manjši nabor stolpcev, ki ga ni mogoče prilagoditi:

- zavihek Projekti: prvih deset „odprtih“ projektov z najvišjo skupno oceno tveganja in stolpci:
  - Ime projekta

- Skupna ocena
- Država članica
- Operativni program
- Status projekta
- Stroški projekta

- zavihka Upravičenci in Izvajalci: prvih deset entitet, ki so povezane z vsaj enim odprtim projektom, s stolpci:
  - Ime upravičenca ali Ime izvajalca
  - Skupna ocena
  - Država (EK)
  - Skupni znesek nepovratnih sredstev (kumulacija zneskov za projekte, do katerih je entiteta upravičena)
  - Številka DDV družbe (EK)
  - Vrsta (EK)

- zavihek Naročila: prvih deset naročil, ki so povezana z vsaj enim odprtim projektom, s stolpci:
  - Ime naročila
  - Skupna ocena
  - Znesek naročila
  - Država članica
  - Operativni program
  - Vrsta projekta

Razvrščene bodo samo entitete, do katerih ima uporabnik odobren dostop. Na vsakem seznamu je povezava do celotne nadzorne plošče. Kliknite na povezavo, da odprete okno s celotno nadzorno ploščo in vnaprej izpolnjenim filtrom.

3.2.3.4 Razvoj ocene tveganja projekta

To polje vključuje razdelek za preverjanje:

- polje Filtriranje;

in tri razdelke za informacije o podatkih:

- Razvoj ocene tveganja projekta;
- sezname Naloženi/Zaprti/Preklicani projekti;
- Statistika.

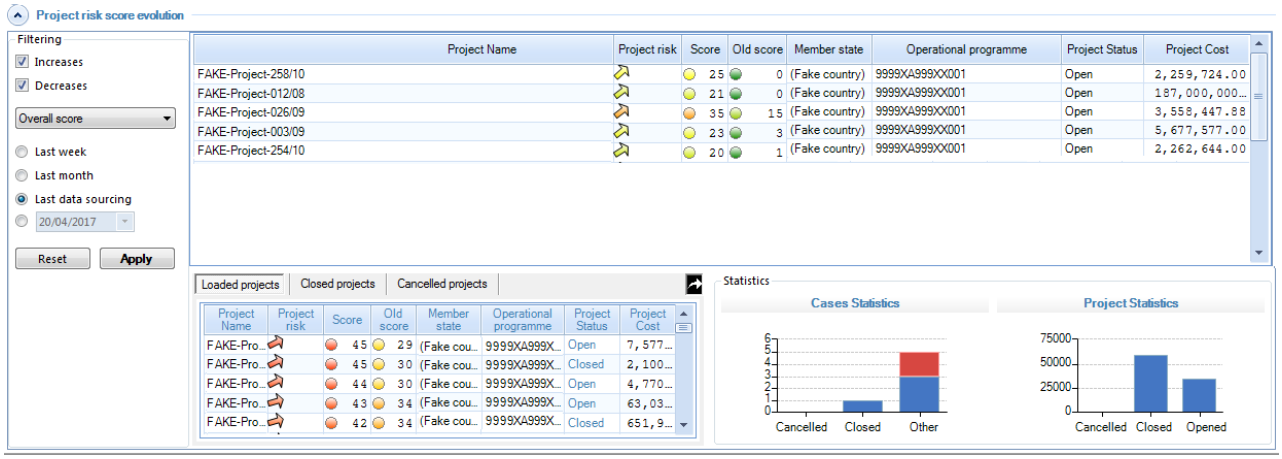

3.2.3.4.1 Polje Filtriranje

„Polje Filtriranje“ vpliva na vse tri razdelke za informacije o podatkih. Uporabnik lahko filtrira podatke glede na naslednje spremenljivke:

- potrditveno polje za Povečanje/Zmanjšanje:
  ta izbira bo filtrirala projekte s povečano in/ali zmanjšano oceno tveganja za izbrano obdobje. Ne vpliva na razdelka „Statistika“ in „Naloženi/Zaprti/Preklicani projekti“;

- spustni seznam za kategorije tveganja:
  Ne vpliva na razdelka „Statistika“ in „Naloženi/Zaprti/Preklicani projekti“; Z njo lahko uporabnik izbere kategorijo tveganja projekta, za katero bo prikazan razvoj ocene:

  - Skupna ocena
  - Skupna ocena koncentracije
  - Skupna ocena upravljanja naročil
  - Skupna ocena upravičenosti
  - Skupna ocena racionalnosti
  - Skupna ocena uspešnosti
  - Skupna ocena javnega naročila
  - Skupna ocena opozoril o ugledu in goljufijah

- izbirni gumb za vrsto obdobja:

  - Zadnji teden/Zadnji mesec/Prosti datum: za prikaz razlike v oceni med izbranim in današnjim datumom;
  - Zadnji vir podatkov: za prikaz razlik med zadnjimi izračunanimi ocenami in ocenami, izračunanimi z zadnjimi naloženimi podatki za izbrane operativne programe.

3.2.3.4.2 Razvoj ocene tveganja projekta

V razdelku Razvoj ocene tveganja projekta je prikazanih prvih 10 projektov z največjim povečanjem skupne ocene tveganja (ali ocene tveganja za izbrano kategorijo) (če je izbrano polje „Povečanje“ oceno tveganja) in prvih 10 projektov z največjim zmanjšanjem skupne ocene tveganja (ali ocene tveganja za izbrano kategorijo) (če je izbrano polje „Zmanjšanje“ oceno tveganja). Povečanje/zmanjšanje ocene tveganja je predstavljeno s simbolom „puščice“. Naklon puščice kaže pozitivno in negativno razliko med trenutno in prejšnjo oceno tveganja, barva pa pomeni vrednost ocene tveganja.

Project Name	Project risk	Score	Old score	Member state	Operational programme	Project Status	Project Cost
FAKE-Project-258/10		25	0	(Fake country)	9999XA999XX001	Open	2,259,724.00
FAKE-Project-012/08		21	0	(Fake country)	9999XA999XX001	Open	187,000,000...
FAKE-Project-026/09		35	15	(Fake country)	9999XA999XX001	Open	3,558,447.88
FAKE-Project-003/09		23	3	(Fake country)	9999XA999XX001	Open	5,677,577.00
FAKE-Project-254/10		20	1	(Fake country)	9999XA999XX001	Open	2,262,644.00

V mreži so prikazani naslednji stolpci:

- Ime projekta: ime projekta
- Tveganje projekta: puščica, ki kaže smer povečanja ali zmanjšanja
- Ocena: trenutna vrednost ocene tveganja za izbrano kategorijo tveganja
- Prejšnja ocena: vrednost ocene tveganja na izbran datum za izbrano kategorijo tveganja
- Država članica: zastava in ime države članice
- Operativni program: koda CCI ustreznega operativnega programa
- Status projekta: status projekta
- Stroški projekta: skupni stroški projekta

Rezultat je privzeto razvrščen glede na največjo spremembo med prejšnjo in trenutno oceno za izbrano kategorijo tveganja. Drugi argument razvrščanja so stroški projekta.

3.2.3.4.3 Naloženi/Zaprti/Preklicani projekti

V tem polju so 3 zavihki za izbiranje enega od naslednjih seznamov:

- projekti, preneseni v izbranem obdobju;
- projekti, zaprti v izbranem obdobju;
- projekti, preklicani v izbranem obdobju.

Vsak seznam ima iste stolpce kot preglednica „Razvoj ocene tveganja projekta“. Projekti so privzeto razvrščeni glede na padajočo skupno oceno tveganja projekta in padajoče stroške projekta.

Loaded projects | Closed projects | Cancelled projects

Project Name	Project risk	Score	Old score	Member state	Operational programme	Project Status	Project Cost
FAKE-Pro...		45	29	(Fake cou...	9999XA999X...	Open	7,577...
FAKE-Pro...		45	30	(Fake cou...	9999XA999X...	Closed	2,100...
FAKE-Pro...		44	30	(Fake cou...	9999XA999X...	Open	4,770...
FAKE-Pro...		43	34	(Fake cou...	9999XA999X...	Open	63,03...
FAKE-Pro...		42	34	(Fake cou...	9999XA999X...	Closed	651,9...

Če kliknete puščico v zgornjem desnem kotu, se bo mreža s podrobnostmi prikazala v večjem oknu, v katerem bo prikazano tudi število zadevnih projektov.

3.2.3.4.4 Statistika.

V tem razdelku sta dva diagrama:

- Statistika zadev: prikazuje število vseh statusov zadev (preklicanih, zaprtih in drugih) v izbranem obdobju (določenem v izbirnem polju).
- Statistika projekta: prikazuje število vseh projektov, odprtih, zaprtih in preklicanih v izbranem obdobju (določenem v izbirnem polju).

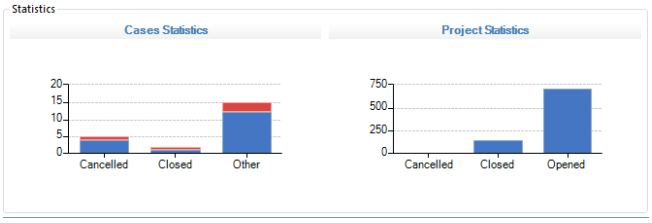

3.2.4 Vmesnik Arachne

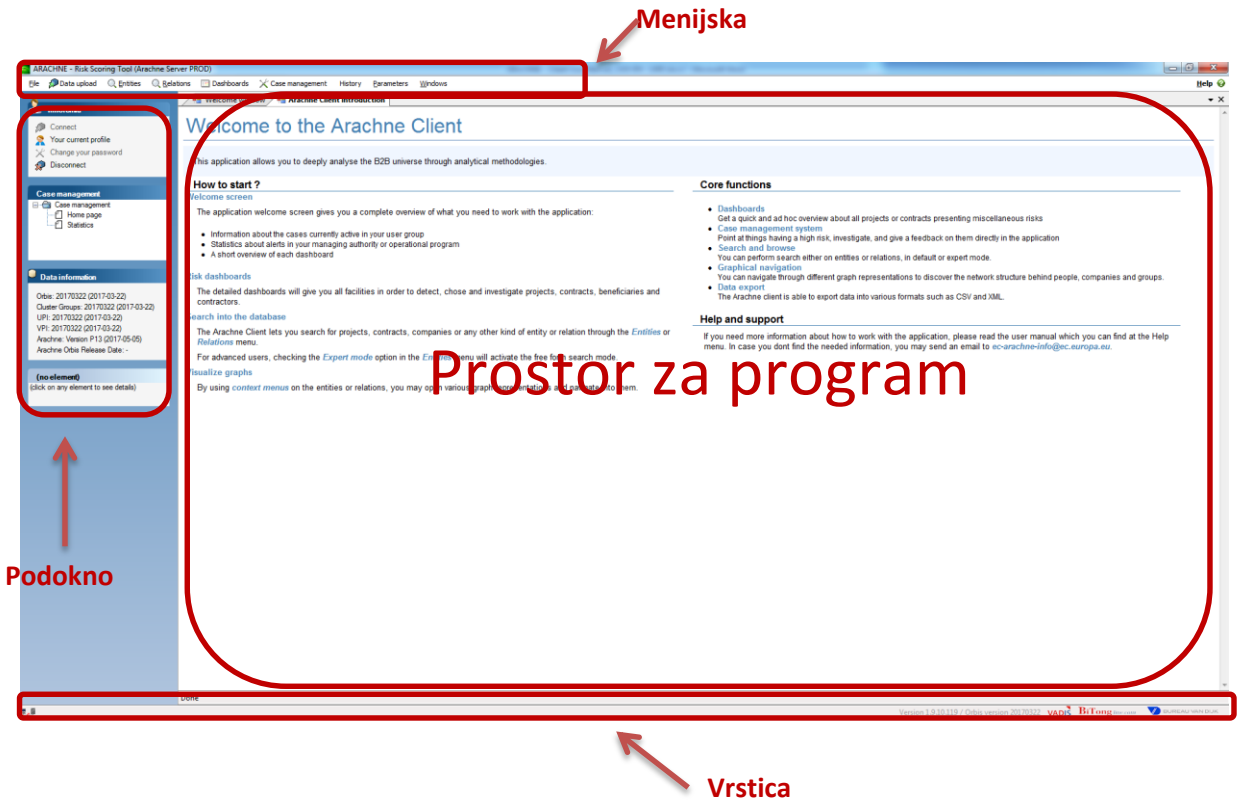

Na glavnem zaslonu programa so različni funkcionalni razdelki:

- glavna menijska vrstica programa;
- podokno opravil (na levi strani zaslona);
- vrstica stanja (na dnu zaslona);
- prostor za program.

Poleg tega so na desni strani programa prikazana tudi dodatna okna, na primer košarica (**Error! Reference source not found.**) in legenda grafa (**Error! Reference source not found.**).

3.2.5 Meniji in orodne vrstice

3.2.5.1 Glavni meni programa

Glede na vaš profil v programu Arachne bodo prikazane vse spodaj navedene možnosti ali omejeno število teh možnosti.

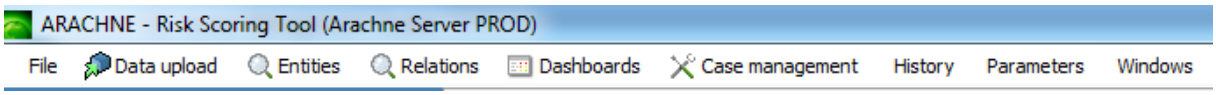

Opisi menija

Možnosti menija	Opis
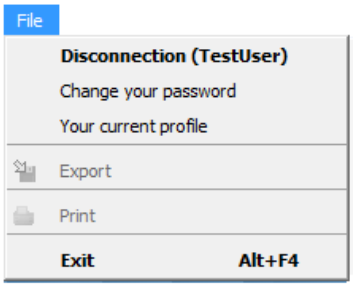	V meniju ***Datoteka*** so možnosti povezava/prekinitev povezave, vaš trenutni profil, funkciji za izvoz in tiskanje ter možnost izhoda.
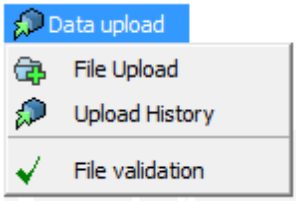	V meniju ***Prenos podatkov*** sta možnosti za preverjanje veljavnosti in prenos podatkovnih datotek XML neposredno v zbirko podatkov Arachne. Uporabnik lahko vidi status prenesenih podatkovnih datotek. Za več informacij o prenosu podatkov glejte poglavje **Error! Reference source not found.**.
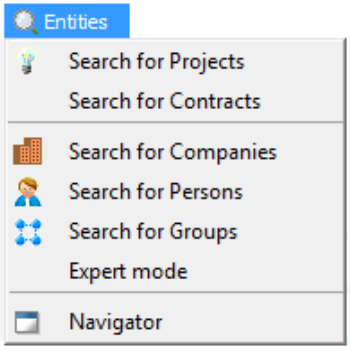	V meniju ***Entitete*** so različni obrazci za iskanje, ki so na voljo za entitete: projekti, naročila, podjetja, osebe in skupine. Za nekatere entitete je na voljo več obrazcev. Za več informacij o iskanju za entitete glejte poglavje **Error! Reference source not found.**. V meniju sta na voljo tudi aktiviranje naprednega načina in krmar, ki sta opisana v razdelku o naprednih funkcijah (poglavji 14.1 in 14.5).
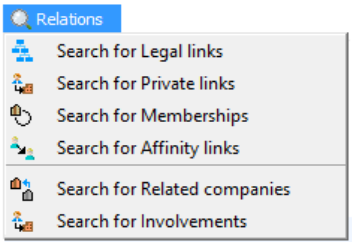	V meniju ***Relacije*** so različni obrazci za iskanje, ki so na voljo za relacije. Za več informacij o iskanju za relacije glejte poglavje **Error! Reference source not found.**.
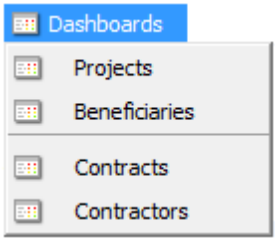	V meniju ***Nadzorne plošče*** so povezave do različnih nadzornih plošč za ocenjevanje tveganja: projekti, upravičenci, naročila in izvajalci. Za več informacij o nadzornih ploščah glejte poglavje **Error! Reference source not found.**.

Možnosti menija	Opis
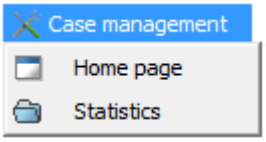	V meniju ***Upravljanje zadev*** sta dve možnosti: domača stran za upravljanje zadev in statistika uporabnika. Za več informacij o funkcijah upravljanja zadev glejte poglavje 9.
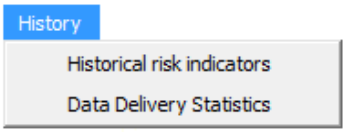	V meniju ***Zgodovina*** so možnosti za ogled razvoja ocen tveganja (globalnih in posameznih) za projekt ali naročilo. Uporabnik lahko pridobi tudi ocene in podrobnosti kazalnikov tveganja, ki so veljale na določeni datum, ter statistiko/razvoj na ravni operativnega programa. Za več informacij glejte poglavje **Error! Reference source not found.**.
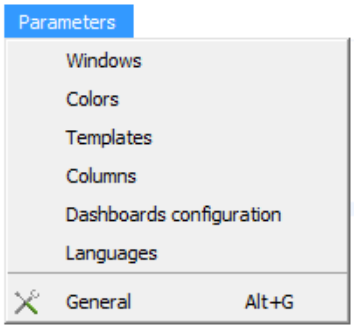	V meniju ***Parametri*** so različni parametri, ki jih uporabnik lahko prilagodi. Ti vključujejo okna, ki morajo biti prikazana ob odpiranju programa, barve, uporabljene v programu, jezik, stolpce, prikazane v mrežah z rezultati, preglednice nadzornih plošč in krmarjenja itd. Za več informacij glejte poglavje **Error! Reference source not found.**.
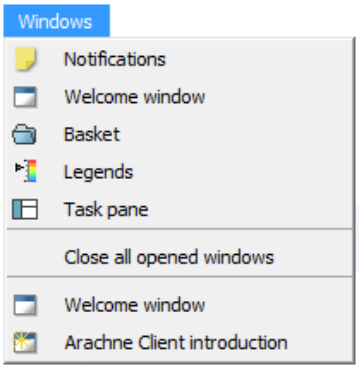	V meniju ***Okna*** so možnosti omogoči/onemogoči za nekatere komponente vmesnika, na primer za obvestila, pozdravno okno, okno s košarico, legende in podokno opravil. Te možnosti se lahko uporabijo, da se po potrebi pridobi več prostora za program. Možnost „Zapri vsa odprta okna“ zapre vsa okna, ki so dejansko odprta v prostoru za program. Poleg tega je v meniju seznam trenutno odprtih oken za hitro preklapljanje med njimi.
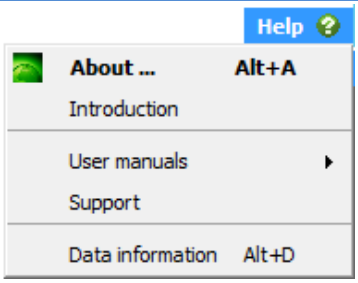	V meniju ***Pomoč*** so možnost O Arachne, povezave do različnih uporabniških priročnikov in druge pomoči. Če kliknete zadnjo možnost, se v podoknu opravil odpre plošča z informacijami o podatkih, na kateri so navedene informacije o različnih izdajah trenutne zbirke podatkov. 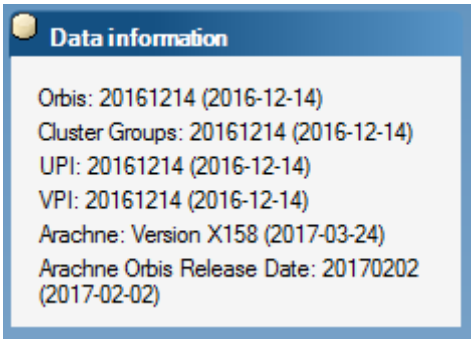

3.2.5.2 Podokno opravil

Podokno opravil je na levi strani zaslona programa in vsebuje več funkcionalnih razdelkov.

Podokno opravil lahko onemogočite z možnostjo menija „Okna“. Če želite omogočiti ali onemogočiti podokno opravil, izberite Podokno opravil.

Modul z informacijami o uporabniku

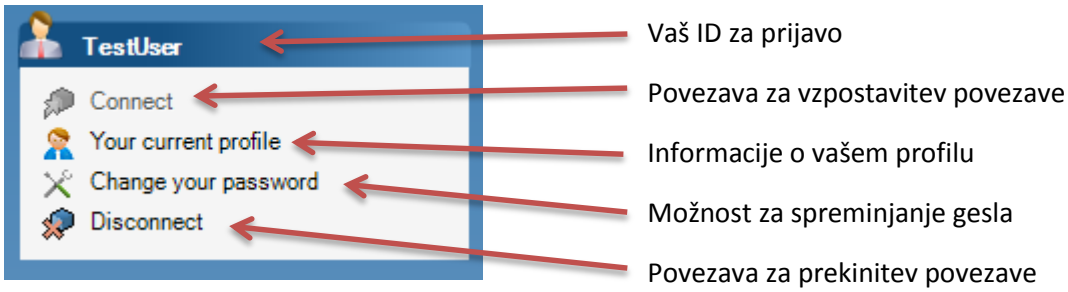

Upoštevajte, da možnost za spreminjanje gesla ne bo na voljo, če je bila povezava vzpostavljena s preverjanjem pristnosti EU Login.

Modul za upravljanja zadev

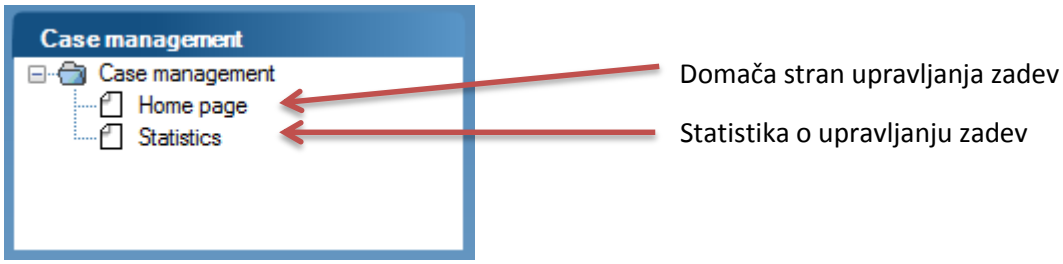

Ta modul lahko vidijo samo uporabniki z dostopom do upravljanja zadev, v njem pa so hitre povezave do domače strani in statistike za upravljanje zadev. Za več informacij o funkcijah upravljanja zadev glejte poglavje **Error! Reference source not found.**.

Modul za ploščo s podrobnostmi

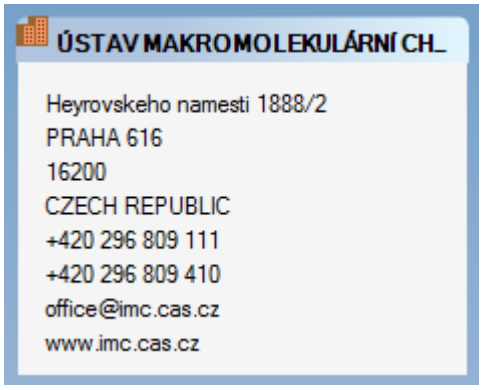

Na tej plošči, ki se imenuje tudi „Vizitka“, so prikazane informacije o trenutno izbrani entiteti. Deluje na vseh zaslonih programa, kadar je izbrana entiteta, na njej pa je prikazan privzet nabor lastnosti za izbrano entiteto.

Te lastnosti je mogoče prilagoditi v meniju ***Parametri*** → ***Stolpci*** z izbiro možnosti ***Za ploščo s podrobnostmi*** (za več podrobnosti glejte poglavje **Error! Reference source not found.**).

3.2.5.3 Prostor za program

V prostoru za program je lahko odprtih več oken (največ 20). Ta okna so privzeto prikazana v zavihkih, lahko pa se tudi ročno organizirajo v različne postavitve, tako da se glava zavihka preprosto povleče in spusti na želeno mesto.

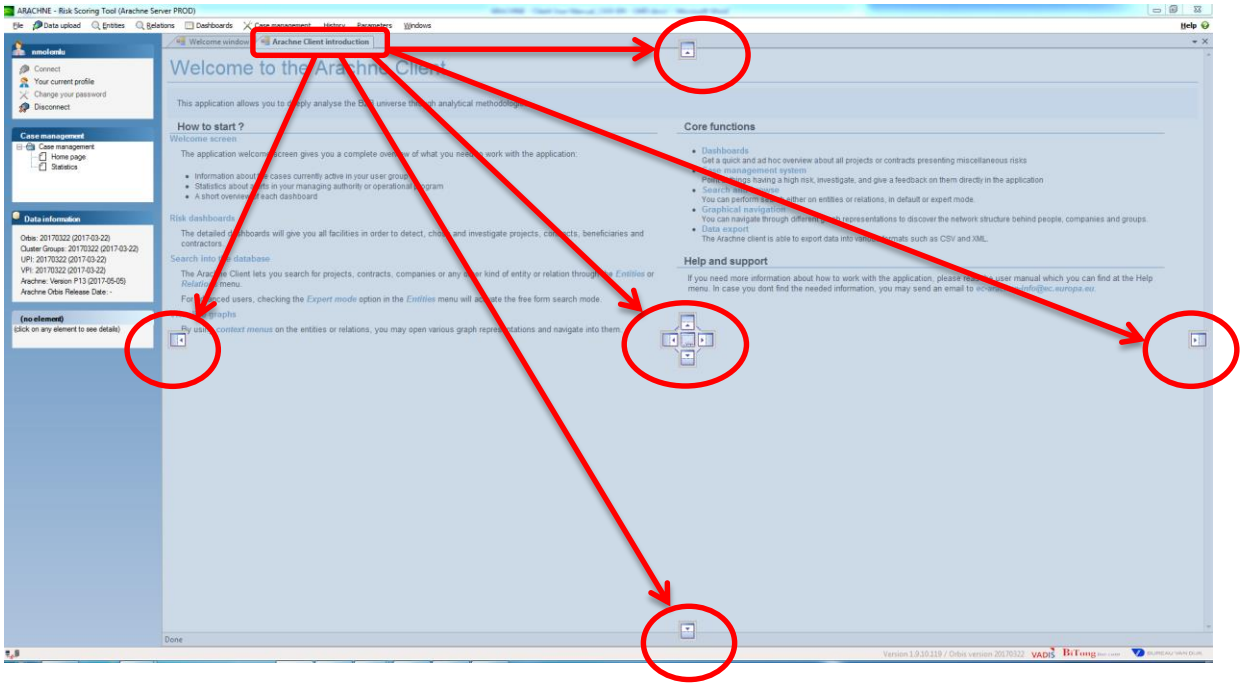

3.2.5.4 Vrstica stanja

V vrstici stanja na dnu programa so različne informacije o opravilih in procesih, ki se izvajajo v ozadju.

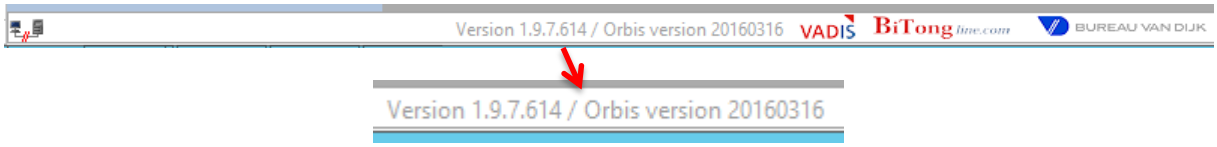

Prikazana je tudi trenutna različica programa in podatkov. V različici podatkov je naveden datum objave zbirke podatkov *Orbis* (zunanji podatki), in sicer v obliki datuma *LLLLMMDD* (leto, mesec in dan). Pri sporočanju težav ali vprašanj je treba vedno navesti različico programa in različico zbirke podatkov *Orbis*.

Datum objave zbirke podatkov Orbis ustreza datumu osvežitve te zbirke v programu Arachne. Datum izdaje zbirke podatkov Orbis, ki je na voljo na plošči z informacijami o podatkih v podoknu opravil, je datum objave posodobljene različice zbirke podatkov Orbis v programu Arachne, tj. datum, od katerega so bili v programu Arachne na voljo posodobljeni podatki.

4 Razumevanje pojmov

4.1 Podatki v programu Arachne

Podatki, ki so na voljo v programu, so združeni iz različnih virov, da si lahko uporabnik ogleda morebitna tveganja v zvezi s projekti v svojih operativnih programih. Ti viri podatkov so:

- podatki držav članic o projektih, naročilih in odhodkih. Ti se imenujejo ***notranji podatki***;
- javno dostopne informacije o podjetjih in njihovih članih odbora:
  - splošne informacije (naslov, telefon, spletna stran itd.);
  - finančne informacije iz objavljenih bilanc stanja;
  - informacije o lastništvu med podjetji;
  - razmerja v zvezi z lastništvom in funkcijami med podjetji in posamezniki;
  - globalni seznami politično izpostavljenih oseb[1];
  - globalni seznami sankcij;
  - globalni seznami izvršb;
  - globalni seznami negativnih medijev.

  Ti se imenujejo ***zunanji podatki***. V priročniku ali programu so navedeni tudi kot podatki ***Orbis*** in/ali ***WorldCompliance*** (*Orbis* in *WorldCompliance* sta imeni izvornega vira podatkov);
- napovedna kazalnika Vadis, ki temeljita na napovednem modeliranju tveganja. Ta kazalnika se tudi štejeta za zunanje podatke (glejte poglavje **Error! Reference source not found.** *Napovedna kazalnika Vadis*).

Vsi ti viri so združeni in obdelani v eni zbirki podatkov, da lahko uporabniki v programu brskajo, iščejo in izvajajo napredne postopke.

4.2 Osvežitev podatkov

4.2.1 Dnevni/tedenski razpored in cikel osvežitve podatkov

Za osvežitev operativnih podatkov (od držav članic) so bili določeni naslednji dnevni/tedenski razporedi: [2]

- države članice lahko prenesejo nove podatkovne datoteke z vmesnikom Arachne do 8:00 v nedeljo (glejte poglavje **Error! Reference source not found.** Prenos podatkov);
- v nedeljo ob 8:00 se začnejo procesi preverjanja veljavnosti, obogatitve podatkov in izračunov tveganja. Ti procesi se izvajajo več dni;
- rezultati izračunov tveganja bodo vneseni in na voljo v programu Arachne prvi delovni dan v tednu po procesu izračuna tveganja.

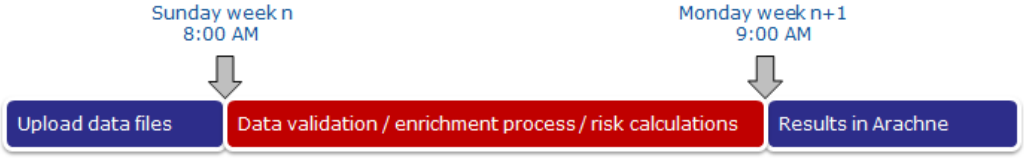

[1] Politično izpostavljene osebe (ang. politically exposed persons, PEP).
[2] V srednjeevropskem časovnem pasu (CET).

Zunanji zbirki podatkov (Orbis in WorldCompliance) bosta osveženi četrtletno (vsake tri mesece). Osvežitev je načrtovana tretji teden januarja, aprila, julija in oktobra. V izjemnih primerih se lahko ta osvežitev odloži za nekaj tednov.

Vsi zneski v programu Arachne so izraženi v evrih. Zneski, ki jih organi upravljanja zagotovijo v lokalni valuti, bodo ob prenosu podatkov v Arachne pretvorjeni v EUR.

Menjalni tečaj, ki bo uporabljen, v začetku meseca objavi GD BUDG (glejte http://ec.europa.eu/budget/contracts_grants/info_contracts/inforeuro/inforeuro_en.cfm).

4.2.2 Učinek pošiljanja novih podatkov

Kazalniki tveganja so izračunani na različnih ravneh. Mnogi od njih so na primer odvisni od odstopanja razmerja, ki je povezano s skupinami primerljivih subjektov. Na podlagi različnih pošiljanj podatkov se vrednosti kazalnikov tveganja torej lahko razlikujejo zaradi naslednjih razlogov:

- predloženi so bili novi podatki iz drugega operativnega programa ali od države članice in spremenila so se povprečja skupine primerljivih subjektov: skupine primerljivih subjektov ne temeljijo vedno na operativnih programih, ampak tudi na sektorju, vrsti projekta ali državi;
- na izračunana tveganja lahko vplivajo posodobitve menjalnih tečajev;
- ujemanje nekega podjetja (upravičenca, izvajalca ali podizvajalca) s podjetjem iz zbirke podatkov Orbis se je spremenilo zaradi posodobitve informacij;
- morda se je posodobila zbirka podatkov Orbis ali WorldCompliance in so se spremenili pragovi ali vrednosti.

4.3 Licence za podatke

Za dostop do vseh zunanjih podatkov se zahteva uporaba licence. Zaradi te licence, ki se uporablja na podlagi največjega števila sočasnih uporabnikov (licenc), program Arachne trenutnemu uporabniku morda ne bo dovolil ogleda zunanjih podatkov. To sicer ne preprečuje pravilnega izvajanja programa, vendar vsi zunanji podatki ne bodo vidni, dokler licenca ne bo na voljo. Za več informacij o sistemu licenc glejte poglavje **Error! Reference source not found.**.

4.4 Preverjanje pristnosti in osamitev podatkov

Program Arachne zagotavlja orodja za osamitev podatkov, ki temeljijo na modulu za upravljanje uporabnikov in sistemu za preverjanje pristnosti. Ta osamitev uporabnikom prepreči ogled informacij iz operativnih programov, do katerih nimajo dostopa. Lokalni skrbnik mora vsakemu uporabniku programa Arachne odobriti dostop do operativnih programov, do katerih mora ta uporabnik imeti dostop. Za več informacij glejte priročnik za modul za upravljanje uporabnikov.

4.5 Diagram razmerij med entitetami

Program temelji na diagramu razmerij med entitetami, ki predstavlja organizacijo med različnimi vrstami podatkov, ki so na voljo v sistemu. Diagram temelji na več virih podatkov. Za večjo jasnost bodo uporabljene naslednje barve:

- entitete ali relacije, ki vključujejo podatke EK/držav članic (t.i. notranji podatki);
- entitete ali relacije, ki vključujejo notranje in zunanje podatke;
- entitete ali relacije, ki vključujejo samo zunanje podatke.

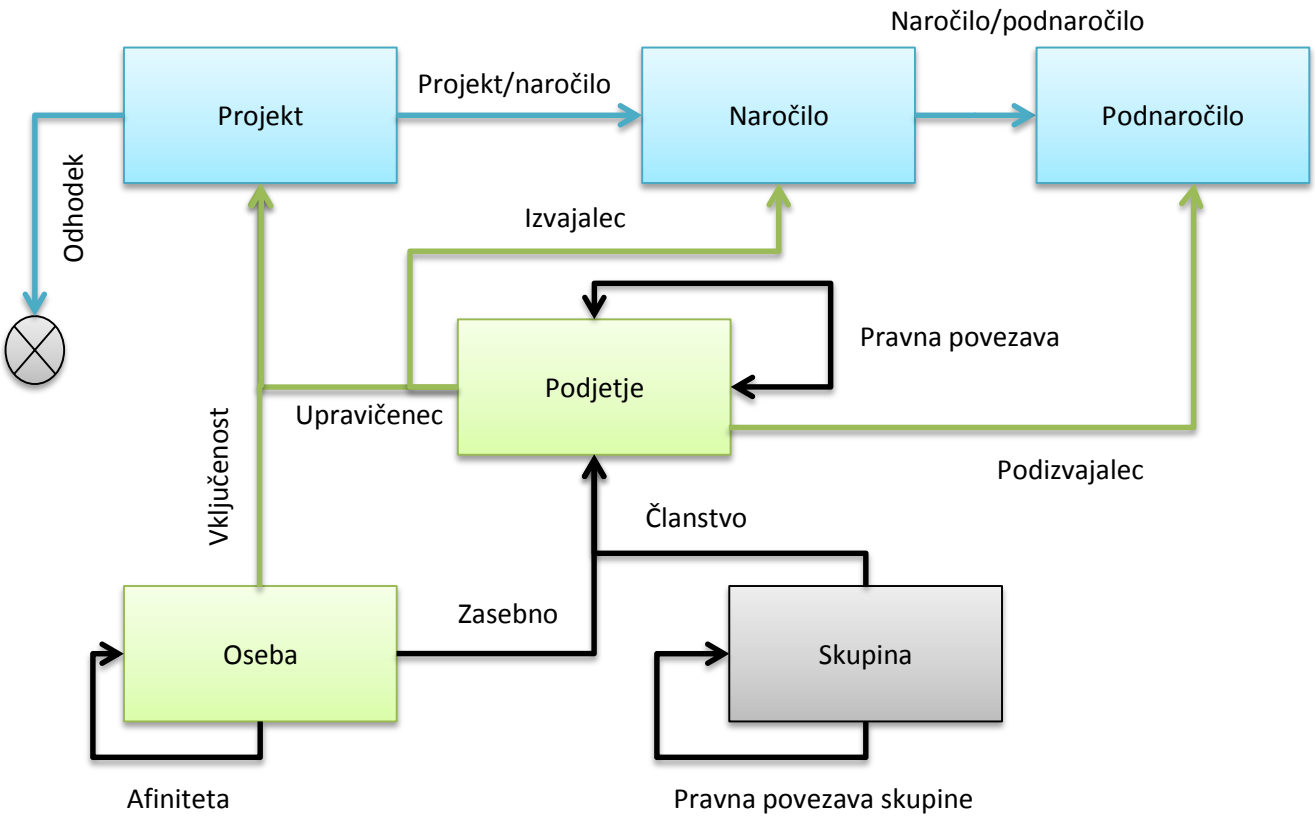

4.5.1 Entitete

Entiteta	Opis
Projekt	Entiteta *Projekt* pomeni en projekt (ali postopek). Projekt je povezan z enim upravičencem ali več izvajalci v okviru relacije *Upravičenec*. Povezan je tudi z naročili v okviru relacije *Projekt/naročilo* in z osebami v okviru relacije *Vključenost*.
Naročilo	Entiteta *Naročilo* pomeni naročilo, ki ga upravičenec preda drugemu podjetju (izvajalcu) za zadevni projekt. Naročilo je povezano s projektom v okviru relacije *Projekt/naročilo* in s podjetjem v okviru relacije *Izvajalec*.
Podnaročilo	Entiteta *Podnaročilo* pomeni podnaročilo, ki je povezano z naročilom. Podnaročilo je povezano z naročilom v okviru relacije *Projekt/podnaročilo* in s podjetjem v okviru relacije *Podizvajalec*.
Podjetje	Entiteta *Podjetje* združuje informacije od držav članic (informacije o upravičencu, partnerju projekta, ponudniku storitev, članu konzorcija, izvajalcu in podizvajalcu) in javne podatke (finančne podatke in ocene). Podjetja so povezana s projekti v okviru relacije *Upravičenec*. Z naročili so povezana v okviru relacije *Izvajalec*. Poleg tega so podjetja med seboj povezana v okviru relacije *Pravna povezava*, s skupinami so povezana v okviru relacije *Članstvo*, z osebami pa v okviru relacije *Zasebno*. Te tri relacije temeljijo na javnih podatkih.
Oseba	Entiteta *Oseba* predstavlja posameznike ali korporacije. Osebe so povezane s projekti v okviru relacije *Vključenost*. Povezane so tudi s podjetji v okviru relacije *Zasebno* in med seboj v okviru relacije *Afiniteta*.
Skupina	Entiteta *Skupina* predstavlja nabor podjetij, ki so močno povezana v okviru relacije *Pravna povezava* (za več informacij o grozdih glejte **Error! Reference source not found.**). Skupine so povezane s podjetji v okviru relacije *Članstvo* in med seboj v okviru relacije *Pravna povezava skupine*.

4.5.2 Relacije

Relacija	Opis
Upravičenec	Relacija *Upravičenec* povezuje projekte in podjetja. Med projektom in podjetjem, ki je upravičeno do njega, mora obstajati vsaj eno razmerje. Pravzaprav ne gre samo za povezavo z upravičencem, ampak za katero koli vrsto povezave med projekti in podjetji: • upravičenec (1 na projekt); • partnerji projekta.
Vključenost	Relacija *Vključenost* povezuje povezane osebe s projekti. To povezavo določa vloga vključenosti, ki je lahko: • kontaktna oseba;

	• finančni upravitelj; • uradni predstavnik; • vodja projekta; • predstavnik; • …
Odhodek	Relacija *Odhodek* je povezana samo s projekti. Vsaka relacija ustreza eni vrsti za odhodek za povezani projekt. To povezavo določata predvsem vrsta in znesek odhodka.
Izvajalec	Relacija *Izvajalec* povezuje naročila s podjetji, ki jih izvajajo. To povezavo določa vloga, ki je lahko: • član konzorcija; • izvajalec (obvezno); • ponudnik storitev.
Podizvajalec	Relacija *Podizvajalec* povezuje podnaročilo s podjetjem, ki ga izvaja. To povezavo določa vloga, ki je lahko: • podizvajalec (neobvezno).
Pravna povezava	Relacija *Pravna povezava* neposredno povezuje podjetja in pomeni lastništvo enega podjetja nad drugim. To povezavo določa stopnja udeležbe (v odstotkih).
Zasebno	Relacija *Zasebno* povezuje osebe s podjetji; povezavo določa vloga ali položaj osebe v podjetju.
Članstvo	Relacija *Članstvo* povezuje podjetja z njihovimi skupinami. Eno podjetje je lahko povezano z eno skupino ali dvema skupinama ali pa ni povezano z nobeno skupino. V primeru dveh skupin je ena skupina *standardna* skupina, druga pa *investicijska* skupina.
Afiniteta	Relacija *Afiniteta* povezuje osebe. Za več informacij glejte poglavje **Error! Reference source not found.** o afiniteti.
Pravna povezava skupine	Relacija *Pravna povezava skupine* povezuje skupine z združevanjem pravnih povezav med podjetji v teh skupinah.

4.6 Zunanji podatki

Cilj tega poglavja je pojasniti različne pojme v zvezi z zunanjimi podatki.

4.6.1 Podjetja in pravne povezave

Podjetja in pravne povezave zagotovi ponudnik zunanjih podatkov, ki zbira javne podatke o njih na svetovni ravni. Informacije o podjetjih so predvsem finančne in temeljijo na uradno objavljenih bilancah stanja. Pravne povezave tudi temeljijo na tem viru ter pomenijo razmerja delničarjev in odvisnih podjetij. Ti podatki sestavljajo mrežo, ki zajema več kot 200 milijonov podjetij in 12 milijonov pravnih povezav.

4.6.2 Skupine, članstva in pravne povezave skupin

Mreža iz podjetij in pravnih povezav se obdela z algoritmom grozdenja (ki ga je razvil Vadis) za odkrivanje naborov močno povezanih podjetij. Namen tega grozdenja je posnemati resničnost velikih mednarodnih in nacionalnih skupin.

Z izvedbo grozdenja se zagotovi opredelitev različnih skupin v sistemu.

Podjetja, ki pripadajo tem skupinam, so nato z njimi povezana v okviru relacije *Članstvo*. Na podlagi teh članstev je mogoče opredeliti skupne delničarje ali odvisna podjetja, glavnega delničarja skupine in različne kazalnike skupine.

Nato se povežejo še skupine v okviru relacije *Pravne povezave skupine*. Te povezave so združitve pravnih povezav med podjetji dveh zadevnih skupin.

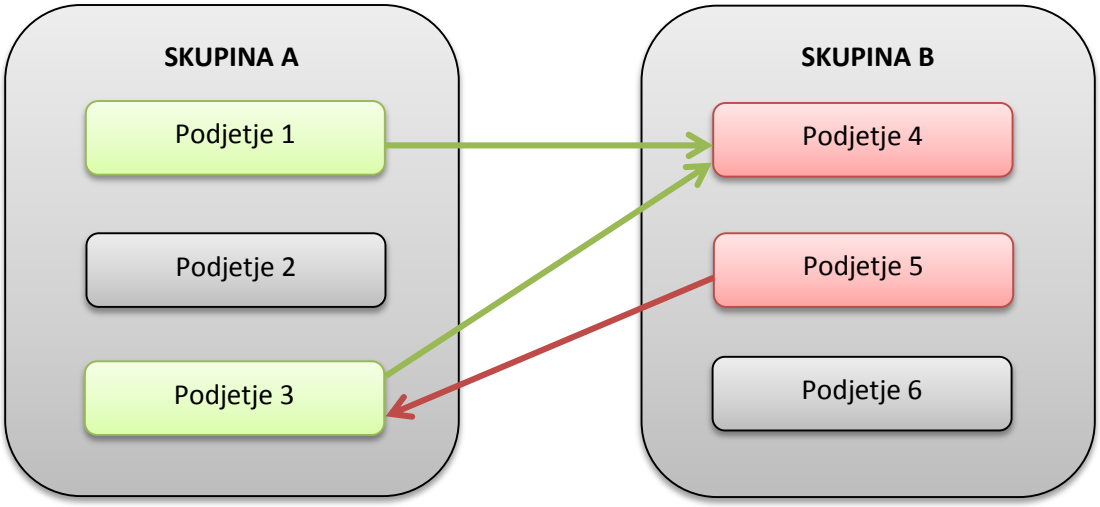

V tem primeru imata podjetji 1 in 3 iz skupine A delnice v podjetju 4 iz skupine B, vendar njuna deleža nista dovolj visoka, da bi podjetje 4 pripadalo skupini A (stopnje udeležbe običajno znašajo od 0,01 do 10 %). Enako ima tudi podjetje 5 delnice v podjetju 3.

Te t. i. šibke povezave po združitvi predstavljajo globalno relacijo med skupino A in B.

Smer in utež pravne povezave skupine sta odvisni od števila, uteži in smeri vseh združenih pravnih povezav.

4.6.3 Afinitete

Afinitete so razmerja med ljudmi, ki so opredeljena glede na zasebne relacije in pravne povezave med njimi. Namen je ustvariti „afiniteto“ med dvema posameznikoma, kadar imata ali sta imela funkcijo v upravnem odboru v istem podjetju ali v neposredno povezanem podjetju.

Razlikujemo med neposrednimi in posrednimi afinitetami.

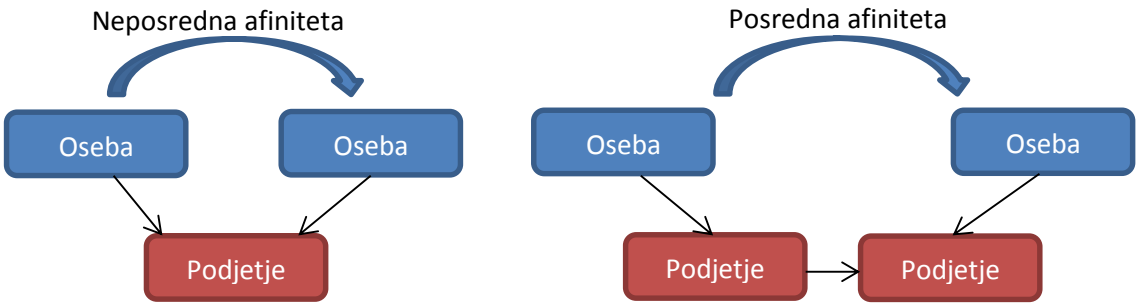

4.6.4 Napovedna kazalnika Vadis

Poleg zunanjih podatkov program zagotavlja dva kazalnika, ki temeljita na tehnikah napovednega modeliranja. Ta kazalnika, ki se imenujeta napovedna kazalnika Vadis (ang. Vadis Predictive Indicators, VPI), sta na voljo samo za podjetja. Ta dva kazalnika sta:

- ***Ocena tveganja stečaja VPI:*** napoveduje finančno tveganje podjetja in nakazuje nagnjenost podjetja k stečaju;
- ***Nagnjenost k prodaji (P2B) VPI:*** napoveduje nagnjenost podjetja, da bo prodano ali da ga bo kupilo drugo podjetje.

Za več informacij o napovednih kazalnikih glejte poglavje **Error! Reference source not found.** v tem priročniku.

5 Nadzorne plošče

Na nadzorni plošči so na strnjen, vizualen in interaktiven način povzete informacije za projekte, upravičence, naročila in izvajalce. Njen cilj je usmeriti pozornost uporabnika na kazalnike visokega tveganja.

Dostop do nadzornih plošč je mogoč v menijski vrstici programa ali s puščico v polju „Največje tveganje (odprti projekti)“ v pozdravnem oknu.

Na nadzorni plošči je prikazano določeno število elementov, ki so privzeto razvrščeni glede na najvišjo vrednost *skupne* ocene v okviru opredeljenega *poudarka*. Ocena tveganja je lastnost z vrednostjo od 0 do največje ocene. Največja vrednost pomeni največje tveganje za kazalnik. *Poudarek* je nabor izbirnih meril, ki se uporabijo za opredelitev obsega prikazane nadzorne plošče.

5.1 Razumevanje kazalnikov in kategorij tveganja

Ocene kazalnikov tveganja zagotavljajo vrednost za različna merila, uporabljena za projekte, naročila, upravičence in izvajalce. Te ocene kazalnikov tveganja znašajo od 0 do vnaprej določene največje vrednosti, ki pomeni najvišjo stopnjo tveganja.

Ocena tveganja za upravičenca je tehtano povprečje ocen tveganja za njegove projekte. Ocena tveganja za izvajalca je tehtano povprečje njegovih naročil.

5.1.1 Organizacija kazalnikov tveganja

Več kot 100 kazalnikov tveganja je združenih v različne kategorije. Vsaka kategorija prejme *oceno kategorije tveganja*, v kateri so združene vrednosti *individualnih kazalnikov tveganja* iz te kategorije. Poleg tega so v *skupni oceni* združene vse *ocene kategorij* v eno vrednost.

Skupna ocena		
	Ocena kategorije	
		Ocena individualnega kazalnika tveganja
		Ocena individualnega kazalnika tveganja
	Ocena kategorije	
		Ocena individualnega kazalnika tveganja
		Ocena individualnega kazalnika tveganja

Matrika v nadaljevanju predstavlja različne ocene kategorije in njihovo razpoložljivost za različne entitete.

	Projekti	***Naročila***	***Upravičenci***	***Izvajalci***
Javna naročila	D	D	D	D
Upravljanje naročil	D	D	D	D
Upravičenost	D	N	D	N
Uspešnost	D	N	D	N
Koncentracija	D	D	D	D
Racionalnost	D	N	D	N
Opozorila o ugledu in goljufijah	D	D	D	D

Vsako oceno predstavljata številčna vrednost in kazalnik v obliki svetleče diode, ki se obarva od **zelene** (ni tveganja) do **rdeče** (največje tveganje).

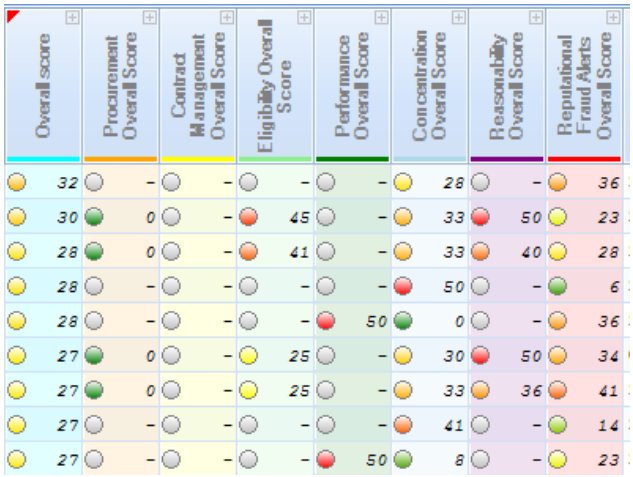

Overall score	Procurement Overall Score	Contract Management Overall Score	Eligibility Overall Score	Performance Overall Score	Concentration Overall Score	Reasonability Overall Score	Reputational Fraud Alerts Overall Score
32	–	–	–	–	28	–	36
30	0	–	45	–	33	50	23
28	0	–	41	–	33	40	28
28	–	–	–	–	50	–	6
28	–	–	–	50	0	–	36
27	0	–	25	–	30	50	34
27	0	–	25	–	33	36	41
27	–	–	–	–	41	–	14
27	–	–	–	50	8	–	23

Neizračunane ocene so označene z znakom za minus (–) in sivo svetlečo diodo. To pomeni, da:

- je kazalnik tveganja/kategorija zunaj področja uporabe za projekt/naročilo;
- notranji podatki, ki so zahtevani za izračun kazalnika tveganja, niso zagotovljeni v programu Arachne, ali
- niso na voljo vsi zunanji podatki za izračun kazalnika tveganja.

5.2 Nadzorna plošča projektov

Poudarek nadzorne plošče projektov je predvsem na projektih držav članic in njihovih upravičencih/izvajalcih.

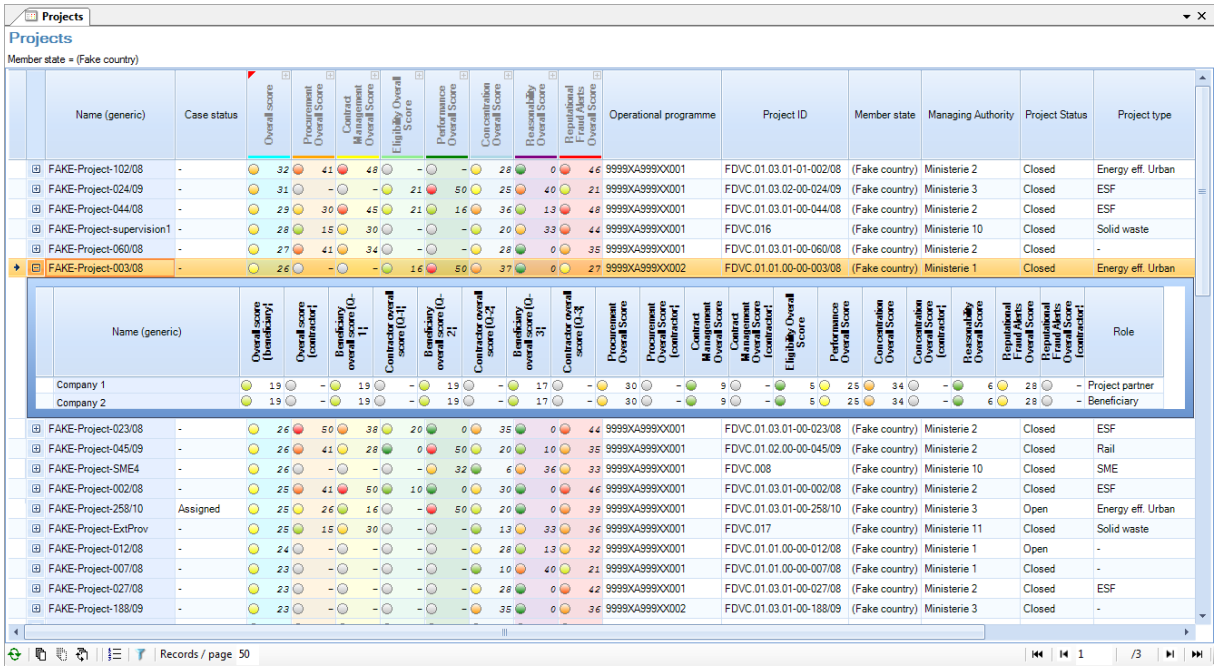

Projects

Projects

Member state = (Fake country)

Name (generic)	Case status	Overall score	Procurement Overall Score	Contract Management Overall Score	Eligibility Overall Score	Performance Overall Score	Concentration Overall Score	Reasonability Overall Score	Reputational Fraud Alerts Overall Score	Operational programme	Project ID	Member state	Managing Authority	Project Status	Project type
FAKE-Project-102/08	-	32	41	48	–	–	28	0	46	9999XA999XX001	FDVC.01.03.01-01-002/08	(Fake country)	Ministerie 2	Closed	Energy eff. Urban
FAKE-Project-024/09	-	31	–	–	21	50	25	40	21	9999XA999XX001	FDVC.01.03.02-00-024/09	(Fake country)	Ministerie 3	Closed	ESF
FAKE-Project-044/08	-	29	30	45	21	16	36	13	48	9999XA999XX001	FDVC.01.03.01-00-044/08	(Fake country)	Ministerie 2	Closed	ESF
FAKE-Project-supervision1	-	28	15	30	–	–	20	33	44	9999XA999XX001	FDVC.016	(Fake country)	Ministerie 10	Closed	Solid waste
FAKE-Project-060/08	-	27	41	34	–	–	28	0	35	9999XA999XX001	FDVC.01.03.01-00-060/08	(Fake country)	Ministerie 2	Closed	-
FAKE-Project-003/08	-	26	–	–	16	50	37	0	27	9999XA999XX002	FDVC.01.01.00-00-003/08	(Fake country)	Ministerie 1	Closed	Energy eff. Urban

Name (generic)	Overall score (beneficiary)	Overall score (contractor)	Beneficiary overall score (0-1)	Contractor overall score (0-1)	Beneficiary overall score (0-2)	Contractor overall score (0-2)	Beneficiary overall score (0-3)	Contractor overall score (0-3)	Procurement Overall Score	Procurement Overall Score (contractor)	Contract Management Overall Score	Contract Management Overall Score (contractor)	Eligibility Overall Score	Performance Overall Score	Concentration Overall Score	Concentration Overall Score (contractor)	Reasonability Overall Score	Reputational Fraud Alerts Overall Score	Reputational Fraud Alerts Overall Score (contractor)	Role
Company 1	19	–	19	–	19	–	17	–	30	–	9	–	5	25	34	–	6	28	–	Project partner
Company 2	19	–	19	–	19	–	17	–	30	–	9	–	5	25	34	–	6	28	–	Beneficiary

Name (generic)	Case status	Overall score	Procurement Overall Score	Contract Management Overall Score	Eligibility Overall Score	Performance Overall Score	Concentration Overall Score	Reasonability Overall Score	Reputational Fraud Alerts Overall Score	Operational programme	Project ID	Member state	Managing Authority	Project Status	Project type
FAKE-Project-023/08	-	26	50	38	20	0	35	0	44	9999XA999XX001	FDVC.01.03.01-00-023/08	(Fake country)	Ministerie 2	Closed	ESF
FAKE-Project-045/09	-	26	41	28	0	50	20	10	35	9999XA999XX001	FDVC.01.02.00-00-045/09	(Fake country)	Ministerie 2	Closed	Rail
FAKE-Project-SME4	-	26	–	–	–	32	6	36	33	9999XA999XX001	FDVC.008	(Fake country)	Ministerie 10	Closed	SME
FAKE-Project-002/08	-	25	41	50	10	0	30	0	46	9999XA999XX001	FDVC.01.03.01-00-002/08	(Fake country)	Ministerie 2	Closed	ESF
FAKE-Project-258/10	Assigned	25	26	16	–	50	20	0	39	9999XA999XX001	FDVC.01.03.01-00-258/10	(Fake country)	Ministerie 3	Open	Energy eff. Urban
FAKE-Project-ExtProv	-	25	15	30	–	–	13	33	36	9999XA999XX001	FDVC.017	(Fake country)	Ministerie 11	Closed	Solid waste
FAKE-Project-012/08	-	24	–	–	–	–	28	13	32	9999XA999XX001	FDVC.01.01.00-00-012/08	(Fake country)	Ministerie 1	Open	-
FAKE-Project-007/08	-	23	–	–	–	–	10	40	21	9999XA999XX001	FDVC.01.01.00-00-007/08	(Fake country)	Ministerie 1	Closed	-
FAKE-Project-027/08	-	23	–	–	–	–	28	0	42	9999XA999XX001	FDVC.01.03.01-00-027/08	(Fake country)	Ministerie 2	Closed	ESF
FAKE-Project-188/09	-	23	–	–	–	–	35	0	36	9999XA999XX002	FDVC.01.03.01-00-188/09	(Fake country)	Ministerie 3	Closed	-

Records / page 50 | 1 | /3

Vsako vrsto za projekt je mogoče razširiti za ogled združenih vrednosti kazalnikov tveganja glede na upravičenca, partnerje projekta, člane konzorcija in (pod)izvajalce. V vsaki podpreglednici so vidne samo ocene kategorije.

5.3 Nadzorna plošča naročil

Poudarek nadzorne plošče naročil je predvsem na naročilih držav članic in z njimi povezanih izvajalcih.

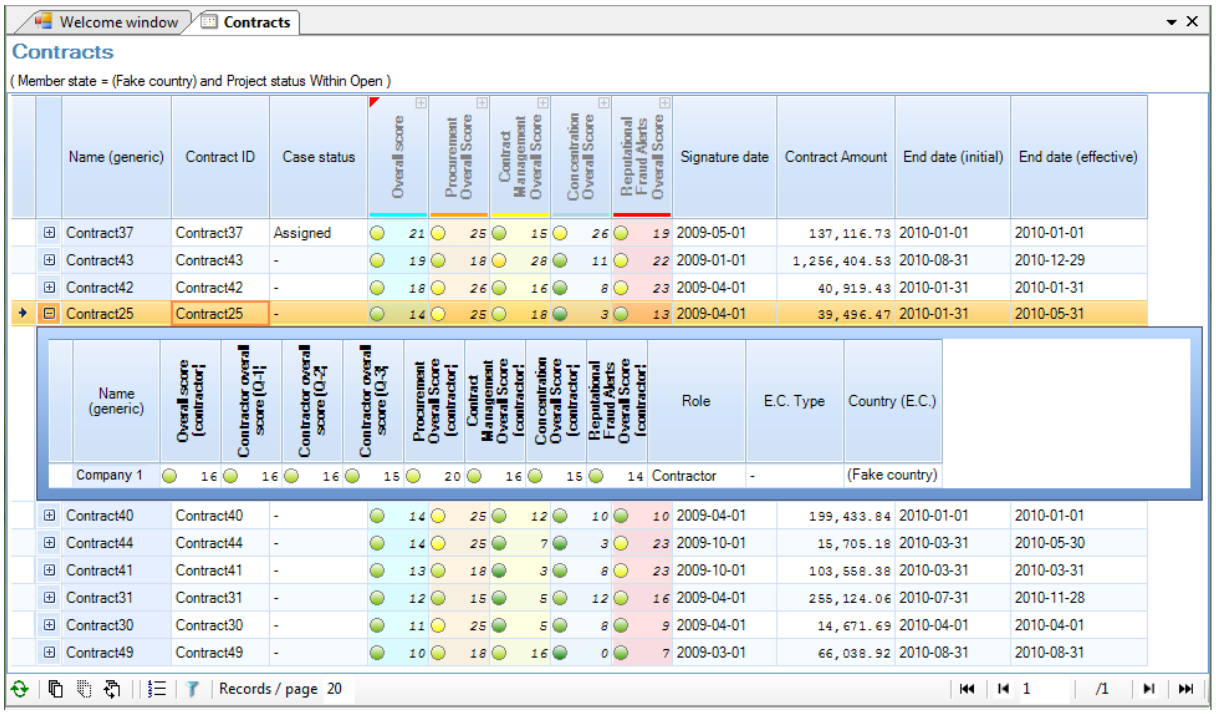

Name (generic)	Contract ID	Case status	Overall score	Procurement Overall Score	Contract Management Overall Score	Concentration Overall Score	Reputational Fraud Alerts Overall Score	Signature date	Contract Amount	End date (initial)	End date (effective)
Contract37	Contract37	Assigned	21	25	15	26	19	2009-05-01	137,116.73	2010-01-01	2010-01-01
Contract43	Contract43	-	19	18	28	11	22	2009-01-01	1,256,404.53	2010-08-31	2010-12-29
Contract42	Contract42	-	18	26	16	8	23	2009-04-01	40,919.43	2010-01-31	2010-01-31
Contract25	Contract25	-	14	25	18	3	13	2009-04-01	39,496.47	2010-01-31	2010-05-31

Name (generic)	Overall score [contractor]	Contractor overall score [0-1]	Contractor overall score [0-2]	Contractor overall score [0-3]	Procurement Overall Score [contractor]	Contract Management Overall Score [contractor]	Concentration Overall Score [contractor]	Reputational Fraud Alerts Overall Score [contractor]	Role	E.C. Type	Country (E.C.)
Company 1	16	16	16	15	20	16	15	14	Contractor	-	(Fake country)

Contract40	Contract40	-	14	25	12	10	10	2009-04-01	199,433.84	2010-01-01	2010-01-01
Contract44	Contract44	-	14	25	7	3	23	2009-10-01	15,705.18	2010-03-31	2010-05-30
Contract41	Contract41	-	13	18	3	8	23	2009-10-01	103,558.38	2010-03-31	2010-03-31
Contract31	Contract31	-	12	15	5	12	16	2009-04-01	255,124.06	2010-07-31	2010-11-28
Contract30	Contract30	-	11	25	5	8	9	2009-04-01	14,671.69	2010-04-01	2010-04-01
Contract49	Contract49	-	10	18	16	0	7	2009-03-01	66,038.92	2010-08-31	2010-08-31

5.4 Nadzorna plošča upravičencev

Poudarek nadzorne plošče upravičencev je na upravičencih projekta in njihovih zadevnih projektih. Če razširite vrsto, lahko neposredno vidite projekt ali seznam projektov upravičenca.

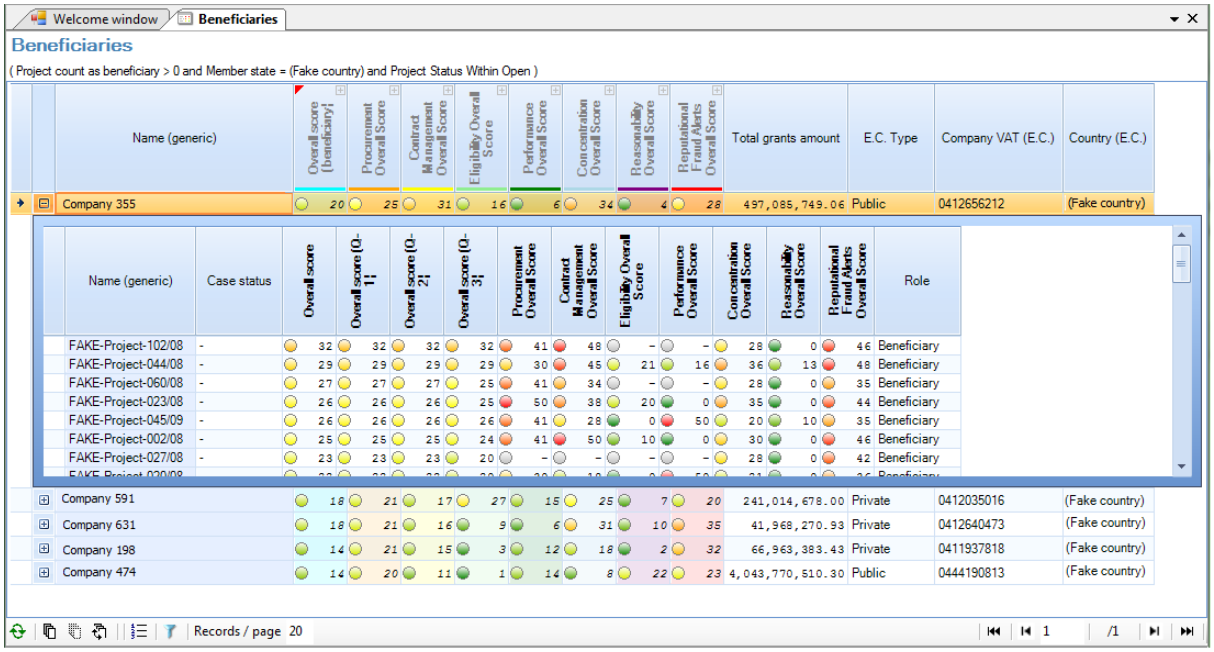

5.5 Nadzorna plošča izvajalcev

Poudarek nadzorne plošče izvajalcev je na izvajalcih, povezanih s projekti držav članic. Če razširite vrsto, lahko neposredno vidite naročilo ali seznam naročil izvajalca.

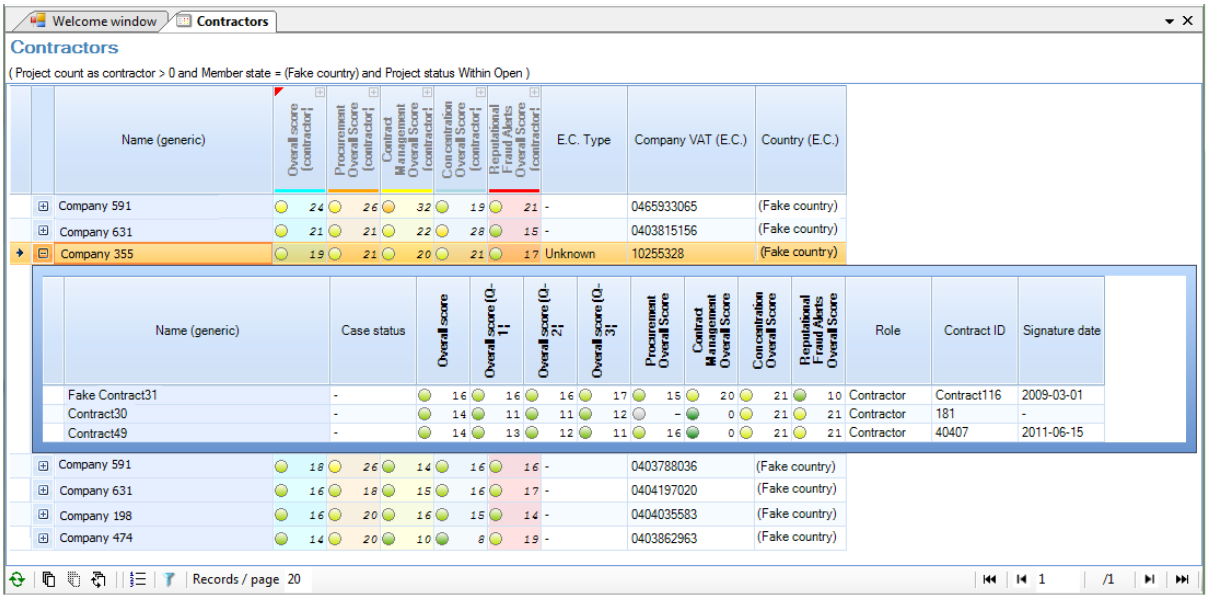

5.6 Možnosti in funkcije nadzornih plošč

Uporabnik se lahko na podlagi možnosti, opisanih v tem poglavju, z naprednim filtriranjem in krmarjenjem usmeri v posebne informacije:

- razširi/skrči kazalnike kategorij tveganja;
- določi število zapisov, prikazanih na nadzorni plošči;

- razvršča in združuje v skupine;
- si ogleda podrobnosti kazalnika tveganja;
- razširi in skrči povezana podjetja;
- filtrira vsebino nadzorne plošče za natančnejšo izbiro;
- krmari po straneh.

Opomba: v tem poglavju je kot primer predstavljena nadzorna plošča projektov. Vse navedene možnosti in funkcije so enako na voljo tudi na drugih nadzornih ploščah.

5.6.1 Opis nadzorne plošče

Vsebina nadzorne plošče

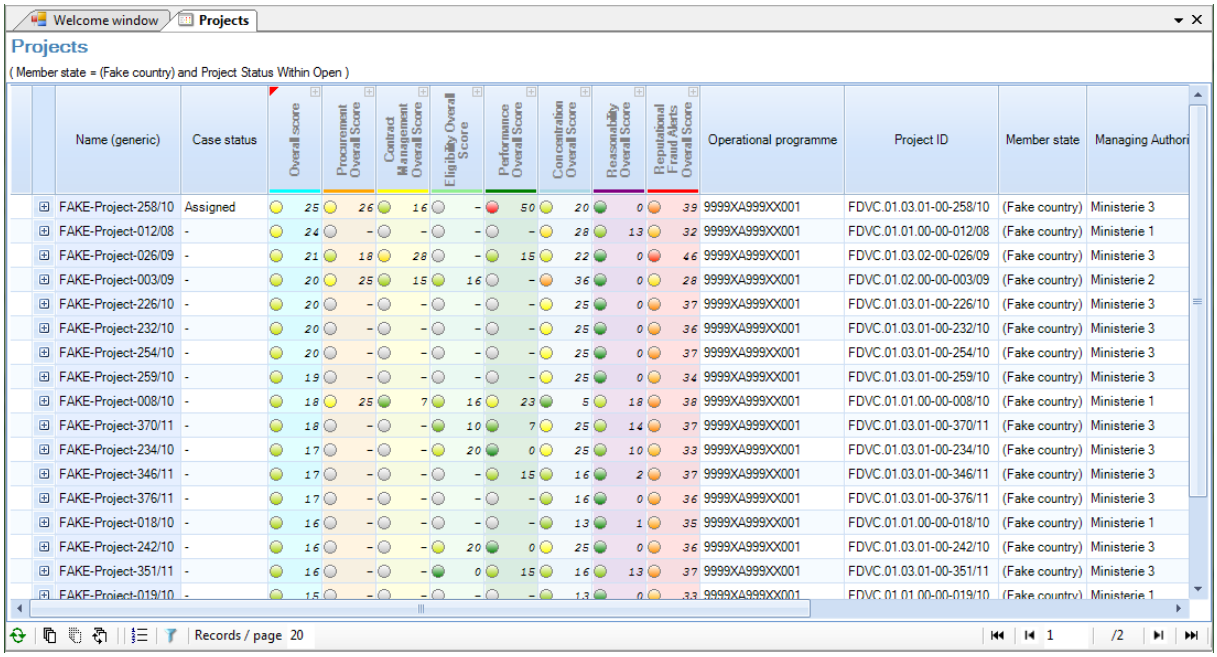

Name (generic)	Case status	Overall score	Procurement Overall Score	Contract Management Overall Score	Eligibility Overall Score	Performance Overall Score	Concentration Overall Score	Reasonability Overall Score	Reputational Fraud Alerts Overall Score	Operational programme	Project ID	Member state	Managing Authori
FAKE-Project-258/10	Assigned	25	26	16	-	50	20	0	39	9999XA999XX001	FDVC.01.03.01-00-258/10	(Fake country)	Ministerie 3
FAKE-Project-012/08	-	24	-	-	-	-	28	13	32	9999XA999XX001	FDVC.01.01.00-00-012/08	(Fake country)	Ministerie 1
FAKE-Project-026/09	-	21	18	28	-	15	22	0	46	9999XA999XX001	FDVC.01.03.02-00-026/09	(Fake country)	Ministerie 3
FAKE-Project-003/09	-	20	25	15	16	-	36	0	28	9999XA999XX001	FDVC.01.02.00-00-003/09	(Fake country)	Ministerie 2
FAKE-Project-226/10	-	20	-	-	-	-	25	0	37	9999XA999XX001	FDVC.01.03.01-00-226/10	(Fake country)	Ministerie 3
FAKE-Project-232/10	-	20	-	-	-	-	25	0	36	9999XA999XX001	FDVC.01.03.01-00-232/10	(Fake country)	Ministerie 3
FAKE-Project-254/10	-	20	-	-	-	-	25	0	37	9999XA999XX001	FDVC.01.03.01-00-254/10	(Fake country)	Ministerie 3
FAKE-Project-259/10	-	19	-	-	-	-	25	0	34	9999XA999XX001	FDVC.01.03.01-00-259/10	(Fake country)	Ministerie 3
FAKE-Project-008/10	-	18	25	7	16	23	5	18	38	9999XA999XX001	FDVC.01.01.00-00-008/10	(Fake country)	Ministerie 1
FAKE-Project-370/11	-	18	-	-	10	7	25	14	37	9999XA999XX001	FDVC.01.03.01-00-370/11	(Fake country)	Ministerie 3
FAKE-Project-234/10	-	17	-	-	20	0	25	10	33	9999XA999XX001	FDVC.01.03.01-00-234/10	(Fake country)	Ministerie 3
FAKE-Project-346/11	-	17	-	-	-	15	16	2	37	9999XA999XX001	FDVC.01.03.01-00-346/11	(Fake country)	Ministerie 3
FAKE-Project-376/11	-	17	-	-	-	-	16	0	36	9999XA999XX001	FDVC.01.03.01-00-376/11	(Fake country)	Ministerie 3
FAKE-Project-018/10	-	16	-	-	-	-	13	1	35	9999XA999XX001	FDVC.01.01.00-00-018/10	(Fake country)	Ministerie 1
FAKE-Project-242/10	-	16	-	-	20	0	25	0	36	9999XA999XX001	FDVC.01.03.01-00-242/10	(Fake country)	Ministerie 3
FAKE-Project-351/11	-	16	-	-	0	15	16	13	37	9999XA999XX001	FDVC.01.03.01-00-351/11	(Fake country)	Ministerie 3
FAKE-Project-019/10	-	15	-	-	-	-	13	0	33	9999XA999XX001	FDVC.01.01.00-00-019/10	(Fake country)	Ministerie 1

V elementu preglednice so prikazane prve *N* entitete, ki ustrezajo izbiri, privzeto pa so razvrščene glede na naslednja merila:

- nadzorna plošča projektov: skupna ocena (padajoče), ime projekta (naraščajoče);
- nadzorna plošča upravičencev: skupna ocena (padajoče), ime upravičenca (EK) (naraščajoče);
- nadzorna plošča naročil: skupna ocena (padajoče), ime naročila (naraščajoče);
- nadzorna plošča izvajalcev: skupna ocena (padajoče), ime podjetja (naraščajoče);

(v zgoraj navedenem primeru je na nadzorni plošči prikazanih prvih 20 rezultatov z najvišjo skupno oceno).

Na nadzorni plošči sta prikazani dve vrsti stolpcev: standardni stolpci in stolpci z oceno tveganja. Stolpce z oceno tveganja lahko prepoznate po navpičnem besedilu v glavi in celicah s kazalniki v obliki svetleče diode.

Območje glave

V elementu glave so izbirna merila za nadzorno ploščo, tj. pogoji, uporabljeni za izbiro prikazanih elementov.

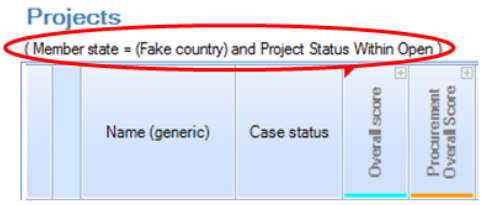

Glave preglednice (stolpci) predstavljajo različne lastnosti entitet, ki so lahko standardne lastnosti (besedilo, znesek, oznaka itd.) ali t. i. lastnosti ocene tveganja (številčne lastnosti v opredeljenem obsegu vrednosti).

	Name (generic)	Case status	Overall score	Procurement Overall Score	Contract Management Overall Score	Eligibility Overall Score	Performance Overall Score	Concentration Overall Score	Reasonability Overall Score	Reputational Fraud Alerts Overall Score	Operational programme	Project I
	FAKE-Project-102/08	-	32	41	48	-	-	28	0	46	9999XA999XX001	FDVC.01.03.01-0
	FAKE-Project-024/09	-	31	-	-	21	50	25	40	21	9999XA999XX001	FDVC.01.03.02-0
	FAKE-Project-044/08	-	29	30	45	21	16	36	13	48	9999XA999XX001	FDVC.01.03.01-0

V standardnih stolpcih je besedilo glave prikazano vodoravno. Standardne stolpce (razne prvega) je mogoče ponovno razvrstiti s postopkom povleci in spusti, stolpcev za kategorijo tveganja pa ni mogoče premakniti.

Če želite razvrstiti trenutne elemente na nadzorni plošči, lahko z levo tipko miške kliknete glavo standardnega stolpca. Razvrščanje s klikom glave stolpca je omejeno na en stolpec, če pa želite razvrstiti več stolpcev, uporabite možnosti filtra (za več informacij glejte poglavje **Error! Reference source not found.**).

Če z levo tipko miške kliknete glavo kategorije tveganja, bo sistem ponovno izvedel navedena izbirna merila, da pridobi elemente z najvišjo oceno tveganja za kategorijo tveganja, ki ste jo kliknili.

<u>Lastnosti ocene tveganja</u>

Ocene tveganja so združene v kategorije tveganja. Na nadzorni plošči je te kategorije mogoče razširiti in skrčiti za prikaz individualnih kazalnikov tveganja (glejte poglavje **Error! Reference source not found.**).

Kazalnik izbire ocene tveganja (rdeč trikotnik v zgornjem levem kotu celice) kaže, katera kategorija tveganja se trenutno uporablja na nadzorni plošči.

<u>Orodna vrstica nadzorne plošče</u>

Na dnu zaslona nadzorne plošče je namenska orodna vrstica nadzorne plošče.

V tej orodni vrstici so naslednji elementi:

	Gumb za osvežitev – če kliknete ta gumb, se ponovno naloži trenutni izbor.
	Izberi vse – izbere vse elemente na nadzorni plošči. Opomba: to velja samo za izbiranje korenskih elementov. Elementi iz podnadzornih plošč ne bodo izbrani. Izbor se uporabi pri funkciji izvoza v meniju Datoteka.
	Prekliči izbor ali počisti trenutni izbor projektov.
	Obrni izbor.
	Združevanje v skupine – prikaže ali skrije polje za združevanje v

	skupine na vrhu preglednice nadzorne plošče (glejte poglavje **Error! Reference source not found.**).
	Omogoči ali onemogoči prikaz možnosti filtriranja (glejte poglavje **Error! Reference source not found.**).
Records / page 20	Število elementov za prikaz na nadzorni plošči (glejte poglavje **Error! Reference source not found.**).
1 /120	Krmarjenje po straneh – s puščicami se lahko premaknete na naslednjo, prejšnjo, zadnjo ali prvo stran na nadzorni plošči. Navedete lahko tudi številko strani, če se želite takoj premakniti na določeno stran.

5.6.2 Navajanje števila zapisov, prikazanih na nadzorni plošči

Število elementov, prikazanih na nadzorni plošči, je mogoče prilagoditi glede na potrebe uporabnika s spreminjanjem vrednosti v polju Zapisov na stran v orodni vrstici nadzorne plošče.

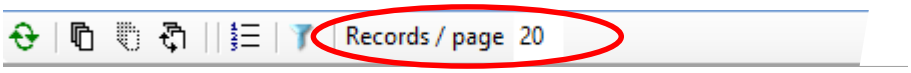

Ta vrednost je privzeto nastavljena na 20. Nastavi se lahko na največ 200 elementov.

Opozorilo: povečanje te vrednosti bo vplivalo na delovanje sistema.

5.6.3 Razširi/skrči ocene kategorij tveganja

Ko z levo tipko miške kliknete neaktiven stolpec kategorije tveganja, postane kategorija tveganja aktivna in nadzorna plošča se osveži v skladu z novo kategorijo tveganja.

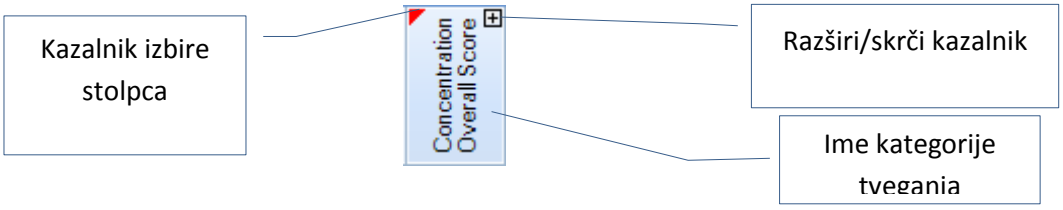

Simbol [+]/[-] v zgornjem desnem kotu celice kaže, katera kategorija tveganja je razširjena ali skrčena. Kategorijo tveganja je mogoče razširiti ali skrčiti s tipko ***Shift in klikom*** glave celice. Enako lahko storite s priročnim menijem v glavi kategorije tveganja, tako da z desno tipko miške kliknete glavo stolpca:

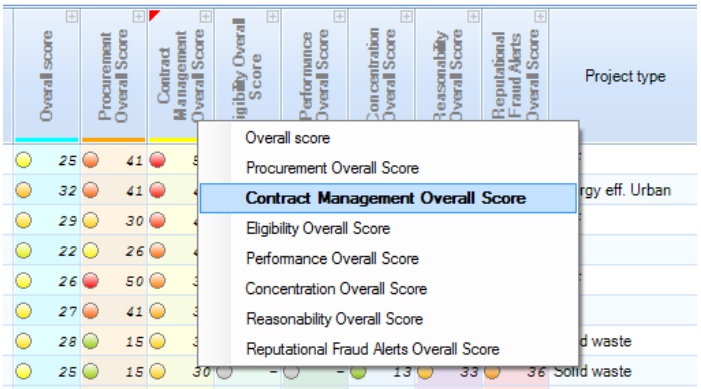

v priročnem meniju so navedene vse kategorije tveganja, izbran stolpec pa je prikazan krepko. Če kliknete možnost menija, boste razširili ali skrčili izbrano kategorijo.

Podrobnosti kazalnika tveganja so prikazane v sivem namesto črnem besedilu in nimajo simbola za razširi/skrči. Ob ponovnem odpiranju priročnih menijev krepko prikazani elementi ustrezajo razširjenim stolpcem. Upoštevajte, da s klikom glave kazalniki tveganja delujejo povsem enako kot kategorije tveganja: izbran kazalnik tveganja se uporabi za izbiranje nadzorne plošče in v vrstah se izvede ponovna poizvedba.

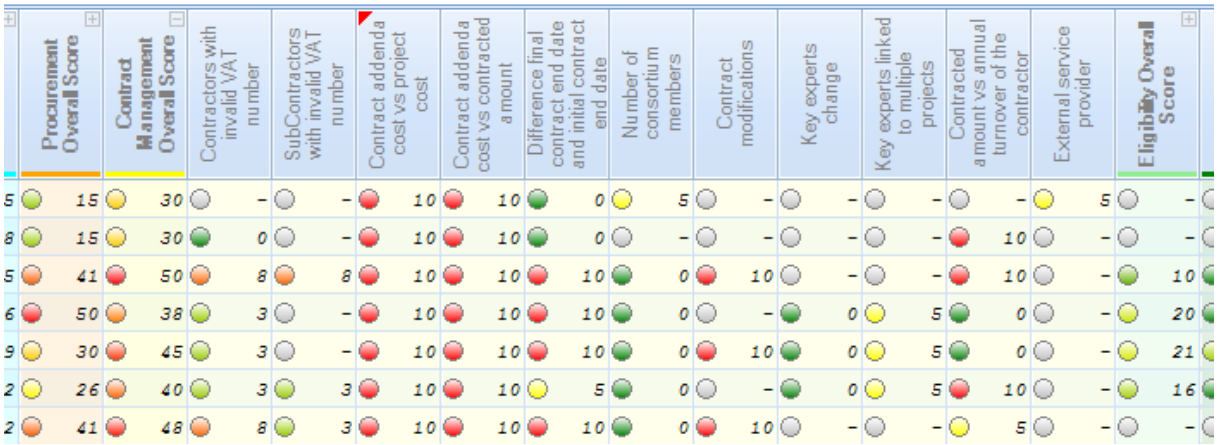

5.6.4 Razvrščanje in združevanje v skupine

Nadzorne plošče so privzeto razvrščene glede na skupno oceno v padajočem vrstnem redu in glede na ime projekta v naraščajočem vrstnem redu. Možnosti razvrščanja je mogoče spremeniti z možnostmi filtriranja (glejte poglavje **Error! Reference source not found.**) ali če z levo tipko miške enkrat kliknete glave stolpcev, ki so prikazane na nadzorni plošči. Glede na vrsto stolpca, ki ga kliknete, sta na voljo dve vrsti razvrščanja:

<u>Razvrščanje za ocene tveganja</u>

Če kliknete določeno glavo kategorije tveganja ali kazalnika tveganja, se bo na izbranem tveganju prikazal kazalnik izbire (rdeč trikotnik). S tem dejanjem se spremeni izbrano tveganje za celotno nadzorno ploščo. Ponovno izvede trenuten izbor z izbranim kazalnikom tveganja ali kategorijo tveganja, da pridobi prvi izbor; vedno je razvrščen v padajočem vrstnem redu.

Razvrščanje za standardne stolpce

Če kliknete glavo standardnega stolpca, se izvede lokalno razvrščanje na prikazanem zapisu. To razvrščanje se uporabi samo za podatke, ki so trenutno prikazani; v tem primeru se ne izvede ponovna poizvedba.

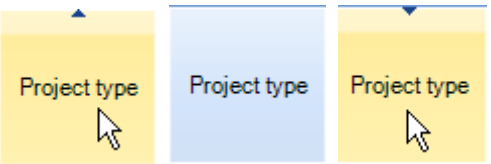

Z nadaljnjimi kliki se spremeni možnost naraščajoče/padajoče. Ko uporabite eno od možnosti, majhna puščica na vrhu celice kaže trenutno možnost.

Združevanje v skupine

Ko uporabnik z gumbom v orodni vrstici nadzorne plošče aktivira vrstico za združevanje v skupine, lahko s preprostim postopkom povleci in spusti združi vrste v skupine glede na izbrani stolpec. Združevanje v skupine je mogoče izvesti tudi za več stolpcev. Možnost razvrščanja v skupine se uporablja samo za podatke, ki so trenutno prikazani. V tem primeru se ne izvede ponovna poizvedba.

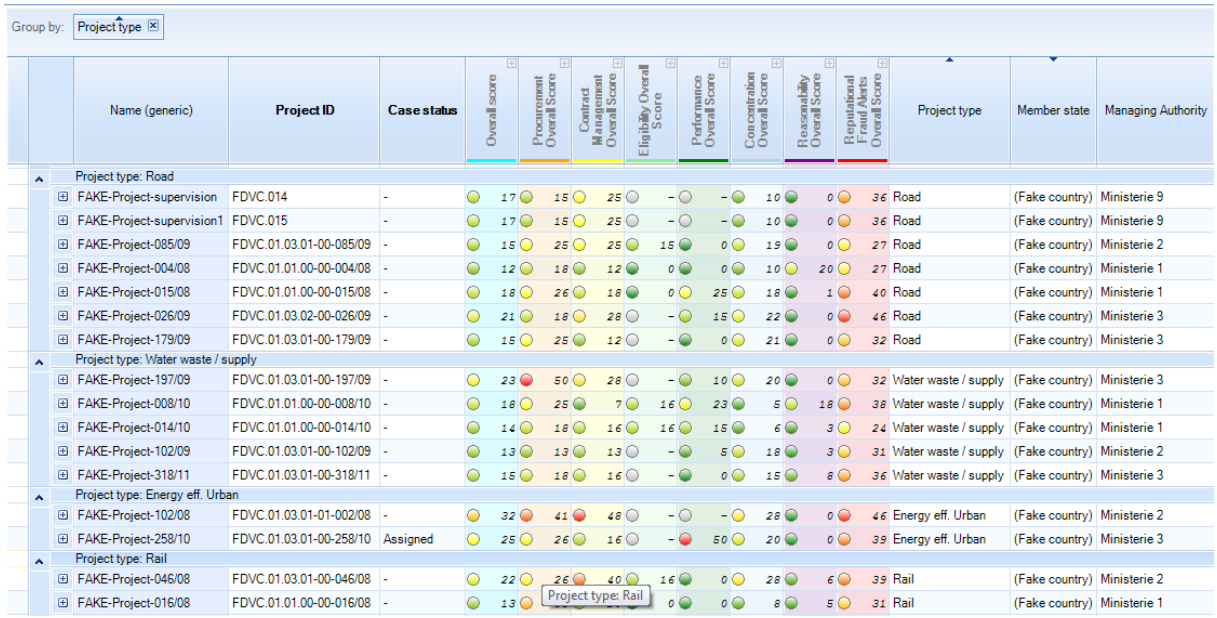

Name (generic)	Project ID	Case status	Overall score	Procurement Overall Score	Contract Management Overall Score	Eligibility Overall Score	Performance Overall Score	Concentration Overall Score	Reasonability Overall Score	Reputational Fraud Alerts Overall Score	Project type	Member state	Managing Authority
Project type: Road													
FAKE-Project-supervision	FDVC.014	-	17	15	25	-	-	10	0	36	Road	(Fake country)	Ministerie 9
FAKE-Project-supervision1	FDVC.015	-	17	15	25	-	-	10	0	36	Road	(Fake country)	Ministerie 9
FAKE-Project-085/09	FDVC.01.03.01-00-085/09	-	15	25	25	15	0	19	0	27	Road	(Fake country)	Ministerie 2
FAKE-Project-004/08	FDVC.01.01.00-00-004/08	-	12	18	12	0	0	10	20	27	Road	(Fake country)	Ministerie 1
FAKE-Project-015/08	FDVC.01.01.00-00-015/08	-	18	26	18	0	25	18	1	40	Road	(Fake country)	Ministerie 1
FAKE-Project-026/09	FDVC.01.03.02-00-026/09	-	21	18	28	-	15	22	0	46	Road	(Fake country)	Ministerie 3
FAKE-Project-179/09	FDVC.01.03.01-00-179/09	-	15	25	12	-	0	21	0	32	Road	(Fake country)	Ministerie 3
Project type: Water waste / supply													
FAKE-Project-197/09	FDVC.01.03.01-00-197/09	-	23	50	28	-	10	20	0	32	Water waste / supply	(Fake country)	Ministerie 3
FAKE-Project-008/10	FDVC.01.01.00-00-008/10	-	18	25	7	16	23	5	18	38	Water waste / supply	(Fake country)	Ministerie 1
FAKE-Project-014/10	FDVC.01.01.00-00-014/10	-	14	18	16	16	15	6	3	24	Water waste / supply	(Fake country)	Ministerie 1
FAKE-Project-102/09	FDVC.01.03.01-00-102/09	-	13	13	13	-	5	18	3	31	Water waste / supply	(Fake country)	Ministerie 2
FAKE-Project-318/11	FDVC.01.03.01-00-318/11	-	15	18	16	-	0	15	8	36	Water waste / supply	(Fake country)	Ministerie 3
Project type: Energy eff. Urban													
FAKE-Project-102/08	FDVC.01.03.01-01-002/08	-	32	41	48	-	-	28	0	46	Energy eff. Urban	(Fake country)	Ministerie 2
FAKE-Project-258/10	FDVC.01.03.01-00-258/10	Assigned	25	26	16	-	50	20	0	39	Energy eff. Urban	(Fake country)	Ministerie 3
Project type: Rail													
FAKE-Project-046/08	FDVC.01.03.01-00-046/08	-	22	26	40	16	0	28	6	39	Rail	(Fake country)	Ministerie 2
FAKE-Project-016/08	FDVC.01.01.00-00-016/08	-	13	[illegible]	[illegible]	0	0	8	5	31	Rail	(Fake country)	Ministerie 1

Uporabnik lahko spremeni vrsti red razvrstitve tako, da klikne elemente v polju skupine. Elemente je mogoče preurediti tudi s premikanjem. Gumb [X] v elementu skupine odstrani ta element.

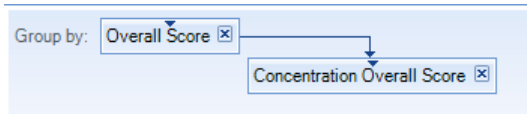

Name (generic)	Project ID	Case status	Overall score	Procurement Overall Score	Contract Management Overall Score	Eligibility Overall Score	Performance Overall Score	Concentration Overall Score	Reasonability Overall Score	Reputational Fraud Alerts Overall Score	Project type
Overall score: 32											
Concentration Overall Score: 28											
FAKE-Project-102/08	FDVC.01.03.01-01-002/08	-	32	41	48	-	-	28	0	46	Energy eff. Urban
Overall score: 31											
Concentration Overall Score: 25											
FAKE-Project-024/09	FDVC.01.03.02-00-024/09	-	31	-	-	21	50	25	40	21	ESF
Overall score: 29											
Concentration Overall Score: 36											
FAKE-Project-044/08	FDVC.01.03.01-00-044/08	-	29	30	45	21	16	36	13	48	ESF
Overall score: 28											
Concentration Overall Score: 20											
FAKE-Project-supervision1	FDVC.016	-	28	15	30	-	-	20	33	44	Solid waste
Overall score: 27											
Concentration Overall Score: 28											
FAKE-Project-060/08	FDVC.01.03.01-00-060/08	-	27	41	34	-	-	28	0	35	-

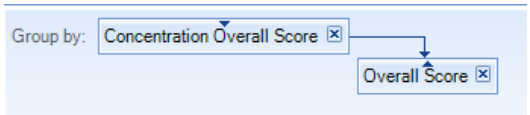

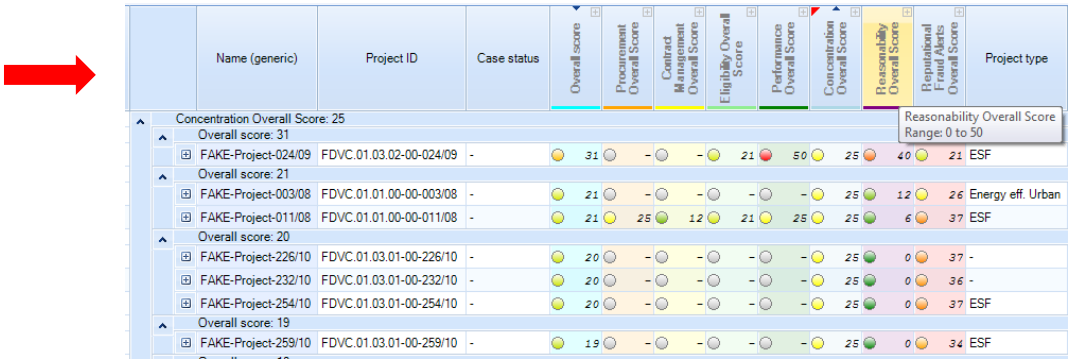

	Name (generic)	Project ID	Case status	Overall score	Procurement Overall Score	Contract Management Overall Score	Eligibility Overall Score	Performance Overall Score	Concentration Overall Score	Reasonability Overall Score	Reputational Fraud Alerts Overall Score	Project type
Concentration Overall Score: 25												
Overall score: 31												
	FAKE-Project-024/09	FDVC.01.03.02-00-024/09	-	31	-	-	21	50	25	40	21	ESF
Overall score: 21												
	FAKE-Project-003/08	FDVC.01.01.00-00-003/08	-	21	-	-	-	-	25	12	26	Energy eff. Urban
	FAKE-Project-011/08	FDVC.01.01.00-00-011/08	-	21	25	12	21	25	25	6	37	ESF
Overall score: 20												
	FAKE-Project-226/10	FDVC.01.03.01-00-226/10	-	20	-	-	-	-	25	0	37	-
	FAKE-Project-232/10	FDVC.01.03.01-00-232/10	-	20	-	-	-	-	25	0	36	-
	FAKE-Project-254/10	FDVC.01.03.01-00-254/10	-	20	-	-	-	-	25	0	37	ESF
Overall score: 19												
	FAKE-Project-259/10	FDVC.01.03.01-00-259/10	-	19	-	-	-	-	25	0	34	ESF

Reasonability Overall Score
Range: 0 to 50

5.6.5 Ogled podrobnosti kazalnika tveganja

Ta funkcija je na voljo za individualne kazalnike tveganja, če z desno tipko miške kliknete zadeven kazalnik tveganja na nadzorni plošči. Ob tem se prikaže pojavno okno s podrobnostmi glede izračuna kazalnika tveganja. Na povezavah, ki jih je mogoče klikniti, so dodatne informacije o kazalniku tveganja.

Če kliknete puščico na dnu pojavnega okna, se prikažejo podrobnosti kazalnika tveganja.

Podrobnosti kazalnika tveganja so na voljo samo za nadzorne plošče projektov in naročil, saj so kazalniki tveganja na ravni podjetja (upravičenca ali izvajalca) združeni kazalniki tveganja.

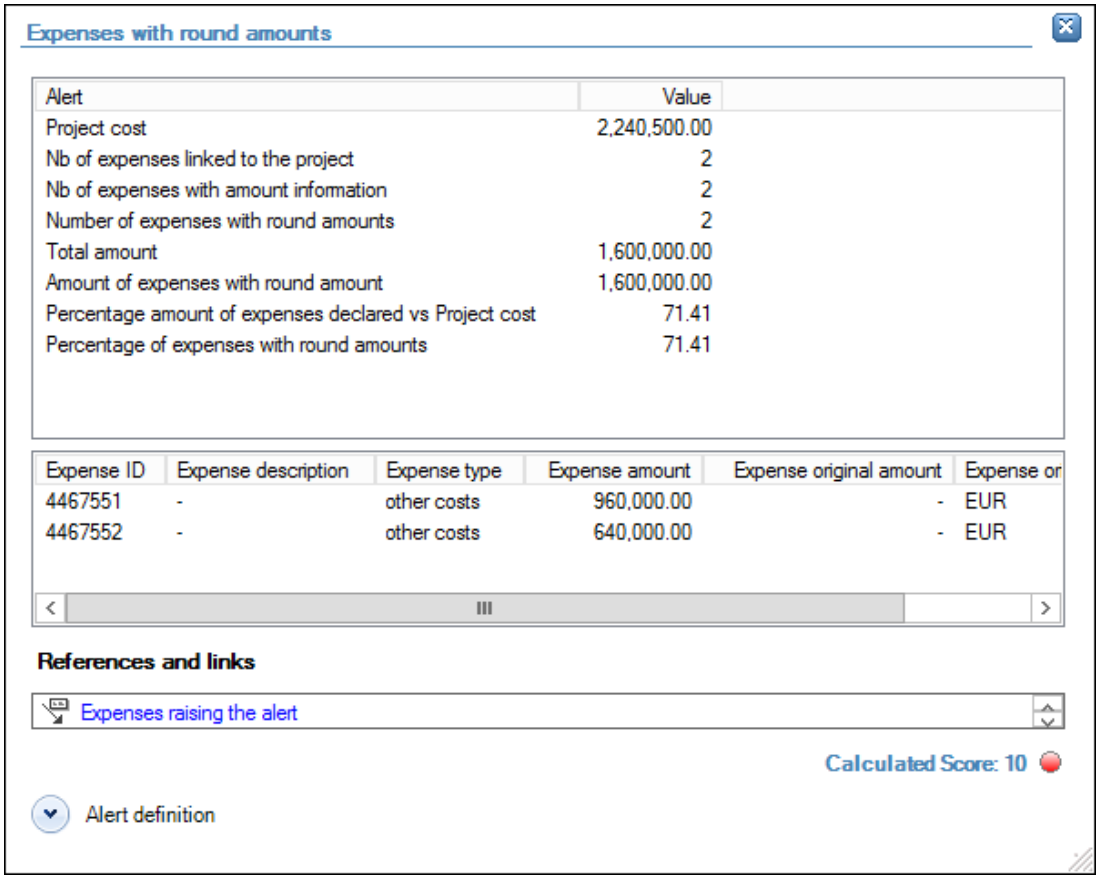

Expenses with round amounts

Alert	Value
Project cost	2,240,500.00
Nb of expenses linked to the project	2
Nb of expenses with amount information	2
Number of expenses with round amounts	2
Total amount	1,600,000.00
Amount of expenses with round amount	1,600,000.00
Percentage amount of expenses declared vs Project cost	71.41
Percentage of expenses with round amounts	71.41

Expense ID	Expense description	Expense type	Expense amount	Expense original amount	Expense or
4467551	-	other costs	960,000.00	-	EUR
4467552	-	other costs	640,000.00	-	EUR

References and links

Expenses raising the alert

Calculated Score: 10

Alert definition

Okno s podrobnostmi kazalnika tveganja lahko premaknete tako, da z miško kliknete naslovno vrstico, jo držite in povlečete. Velikost okna lahko spremenite tako, da kliknete in povlečete spodnji desni kot.

Za vsak individualni kazalnik tveganja so lahko zagotovljene dodatne informacije, ki jih je mogoče razvrstiti v pet kategorij:

Podatki, uporabljeni za izračun tveganja

Alert	Value
Project cost	2,240,500.00
Nb of expenses linked to the project	2
Nb of expenses with amount information	2
Number of expenses with round amounts	2
Total amount	1,600,000.00
Amount of expenses with round amount	1,600,000.00
Percentage amount of expenses declared vs Project cost	71.41
Percentage of expenses with round amounts	71.41

Podatki, ki povzročajo tveganje (katero naročilo, odhodek itd.)

Expense ID	Expense description	Expense type	Expense amount	Expense original amount	Expense or
4467551	-	other costs	960,000.00	-	EUR
4467552	-	other costs	640,000.00	-	EUR

Sklici in povezave

References and links

Expenses raising the alert

Sklici so povezave na druge funkcije programa, ki zagotavljajo nekatere informacije o ozadju kazalnika tveganja, tj. sosesko, graf ali informacije iz zbirke podatkov WorldCompliance, ki so povezani s kazalnikom tveganja.

Sklicev je lahko več vrst:

- ***Soseska***: prikaže seznam povezanih entitet.
- ***Sklici iz zbirke podatkov WorldCompliance***: sklicuje se na zunanje podatke iz zbirke WorldCompliance.
- ***Grafi Pot***: za nekatere vrste kazalnikov tveganja so morda prikazani nekateri sklici do grafov z najkrajšo potjo.

Izračunana ocena

Calculated Score: 10

Opredelitev kazalnika tveganja

Če kliknete gumb , se prikaže podroben opis kazalnika tveganja in pravil za izračun.

Alert definition

Description: This check will identify expenses with round amounts. The objective of the alert is to identify projects for which a high amount of the total expenses is claimed via round amount expenses.

Level of calculation: The check is performed for each project

Peer group: Not applicable

Project score: Alert value

Weight: 10

Alert value: The alert gets a value from 0 to 10 depending on percentage of expense amounts that are round amounts compared to the total project cost. Depending on the type

5.6.6 Razširi/skrči povezane entitete

Na zaslonu nadzorne plošče je mogoče prikazati vdelana razmerja in krmariti od ene entitete do druge glede na zadevno vrsto relacije (npr. na nadzorni plošči, na kateri je prikazan projekt, lahko uporabnik prikaže povezane upravičence ali izvajalce na ravni z več podrobnostmi). Pregled povezanih entitet je mogoče prikazati z razširitvijo projekta, in sicer z znakom „+“ na ravni nadzorne plošče.

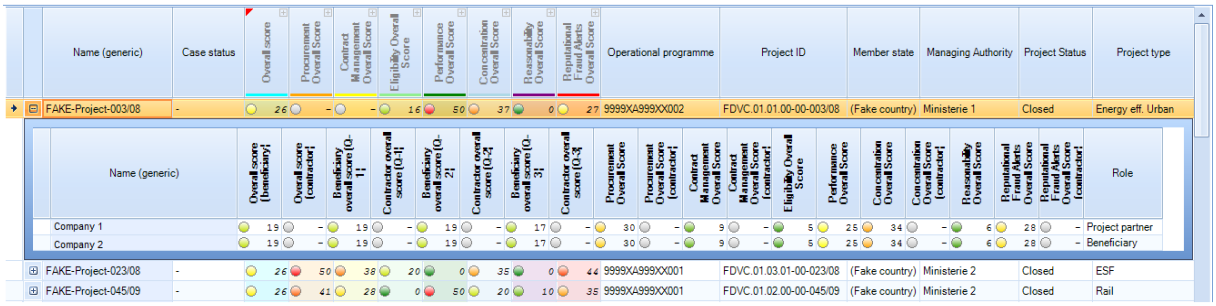

Rezultat te razširitve je v smislu krmarjenja zelo podoben priročnemu meniju, ki ga uporabnik lahko odpre, tako da z desno tipko miške klikne projekt in izbere Upravičenci/partnerji.

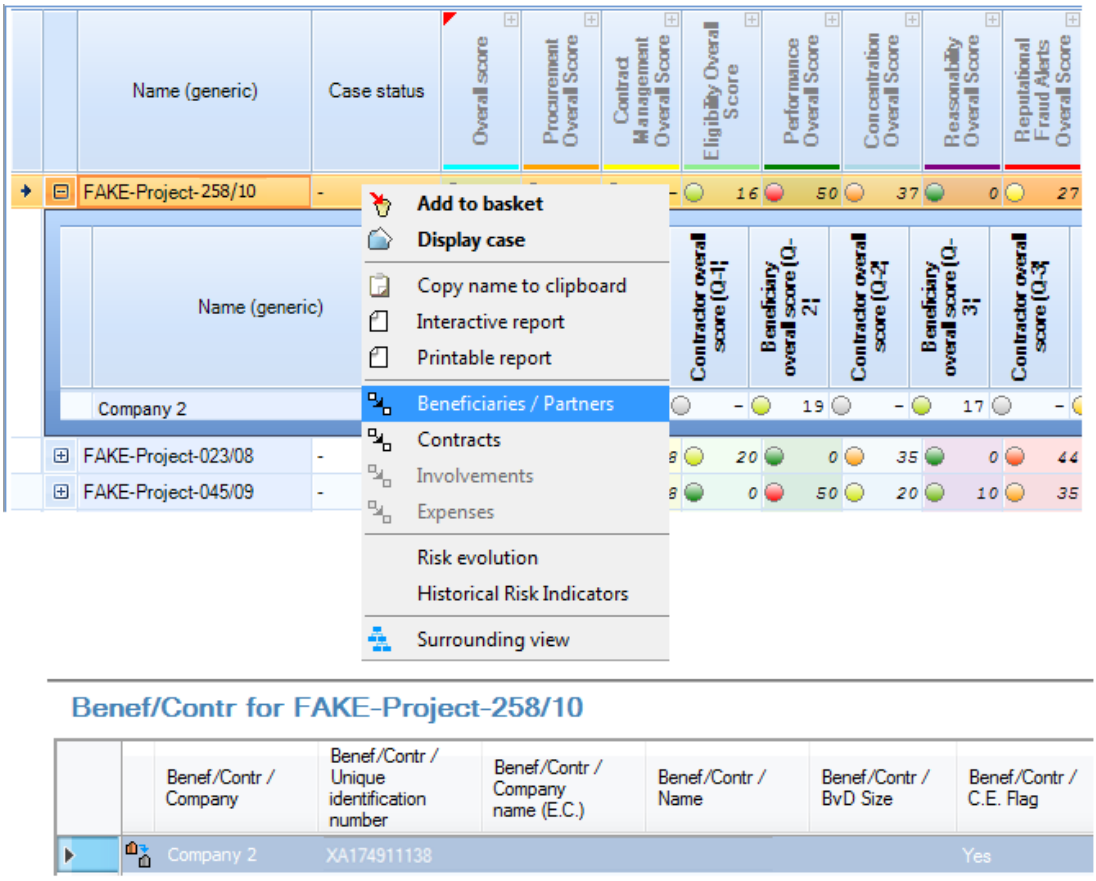

Glavna razlika je v prikazanih lastnostih.

5.6.7 Filtriranje

Z možnostmi filtriranja je mogoče natančneje določiti poudarek nadzorne plošče v okviru širokega nabora standardnih lastnosti ali kazalnikov tveganja.

Za prikaz filtrov kliknite gumb v orodni vrstici nadzorne plošče.

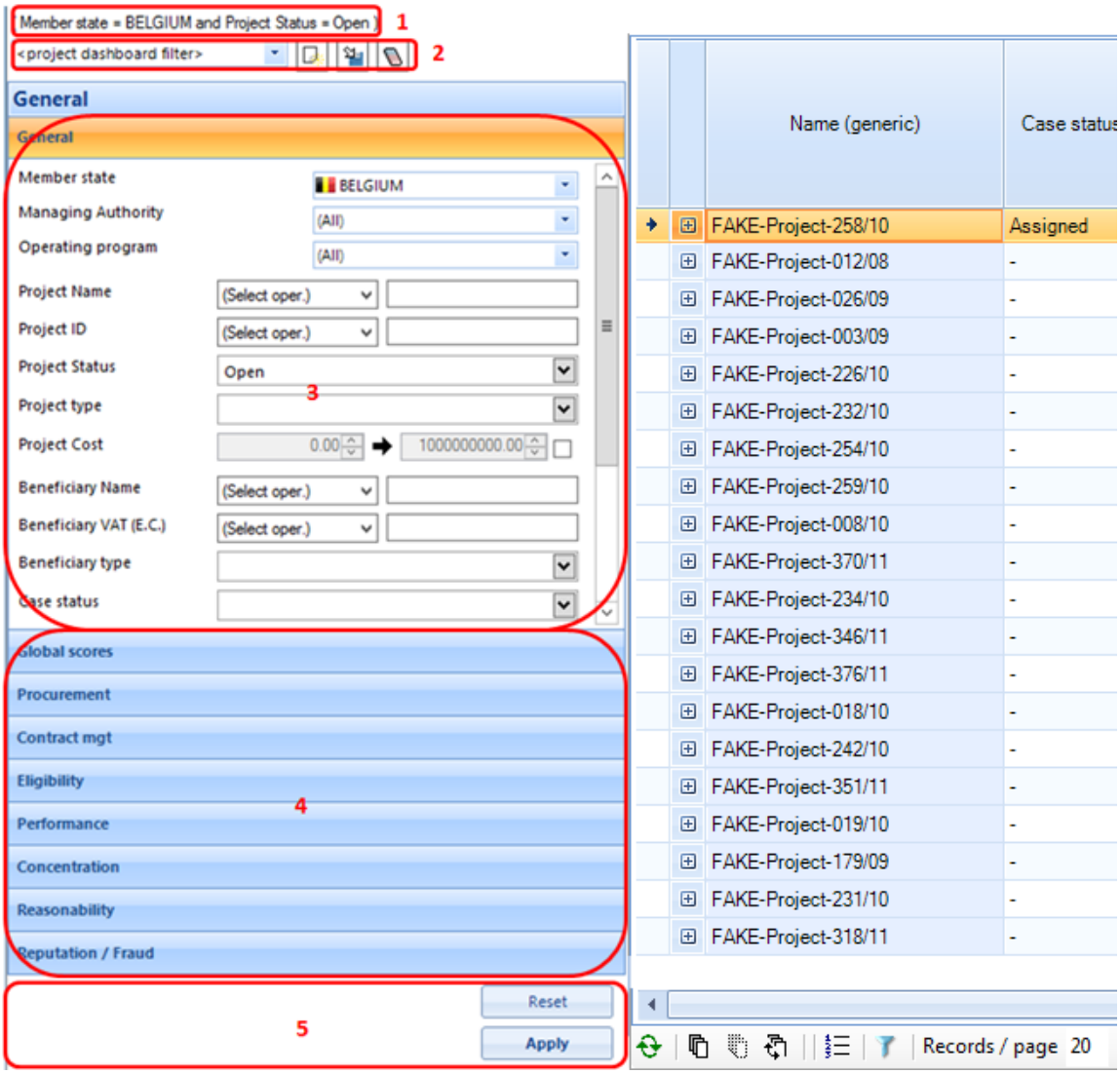

1. **Izbirna merila za filter:** trenutna izbirna merila so prikazana v obliki besedila. V tem razdelku lahko preverite, ali so bili v filter vključeni vse dopolnjeni kontrolniki (od točke 3 do 4).
2. **Izbirni seznam za filter:** uporabnik lahko ustvari, posodobi, izbriše in izbere prilagojene filtre. Za več informacij glejte poglavje **Error! Reference source not found.**.
3. **Elementi filtra**: prikazane so različne vrste možnosti za določanje vrednosti filtra: v poljih z besedilom se lahko kodira besedilo, v kombiniranem polju se lahko izbere možnost za zadevni seznam, z izbirniki vrednosti se lahko vnesejo najmanjše/največje vrednosti, z izbirniki obsega pa se lahko izbere obseg vrednosti za zadevni kazalnik tveganja.
4. **Skupine filtra**: individualni kazalniki tveganja so uvrščeni v svojo kategorijo; ocene kategorij tveganja so vključene v globalne ocene. Uporabiti je mogoče kombinacijo meril iz več

kategorij. Če kliknete kategorijo, se bo odprla posamezna kategorija, zato da se lahko izberejo vrednosti individualnih kazalnikov tveganja.

5. **Gumbi:** s tema dvema gumboma se lahko filter uporabi in ponastavi. Ob ponastavitvi filtra bodo vsi izbirniki ponovno inicializirani na celoten obseg vrednosti.

Za izvedbo izbiranja spremenite izbirna merila ali vrednosti in kliknite gumb ***Uporabi*** filter. Za ponovno inicializacijo nadzorne plošče na njeno privzeto izbiro kliknite gumb ***Ponastavi*** filter.

Izbirniki obsega zajemajo celoten obseg vrednosti za vsak kazalnik tveganja.

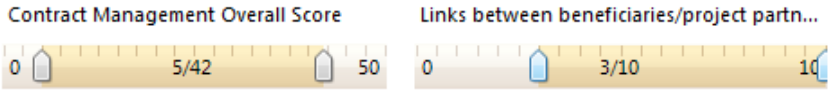

Uporabnik lahko zato natančneje določi svojo izbiro in se usmeri v morebitna vprašanja. S premikanjem levih/desnih kazalcev boste izbrali najmanjšo/največjo vrednost izbranega obsega. Če kazalca stojita na skrajni levi in desni (ter zajemata celoten obseg), se merilo prezre.

6 Iskanje in krmarjenje

Za izvedbo namenskih in natančnih preiskav so v programu namenski obrazci za iskanje. Te možnosti iskanja so ločene v dve kategoriji: iskanje po entitetah in iskanje po relacijah. Ti obrazci za iskanje so na voljo v glavnem meniju programa.

Ko program poišče elemente, ponudi hitro krmarjenje do diagrama razmerij med entitetami v priročnih menijih (meniji, ki so prikažejo, če jih kliknete z desno tipko miške).

6.1 Obrazci za iskanje

Obrazci za iskanje zagotavljajo hitro in učinkovito iskanje glede na vnaprej opredeljena merila. Različni obrazci za iskanje so privzeto del programa, uporabljajo pa se za različne entitete in relacije.

Kot je bilo navedeno v pregledu, je iskanje po entitetah in relacijah mogoče izvesti v glavnem meniju programa.

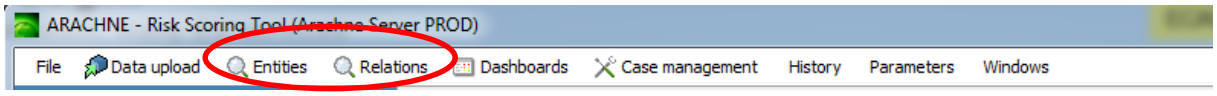

6.1.1 Iskanje po entitetah

Iskanje po entitetah zagotavlja obrazce za projekte, naročila, podjetja, osebe in skupine.

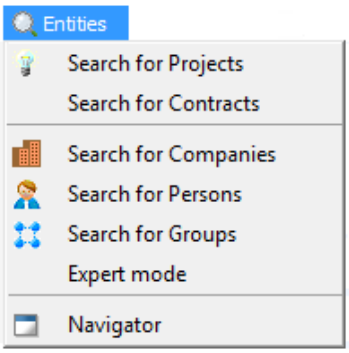

V običajnem oknu za iskanje sta dve glavni komponenti: obrazec za iskanje in preglednica z rezultati.

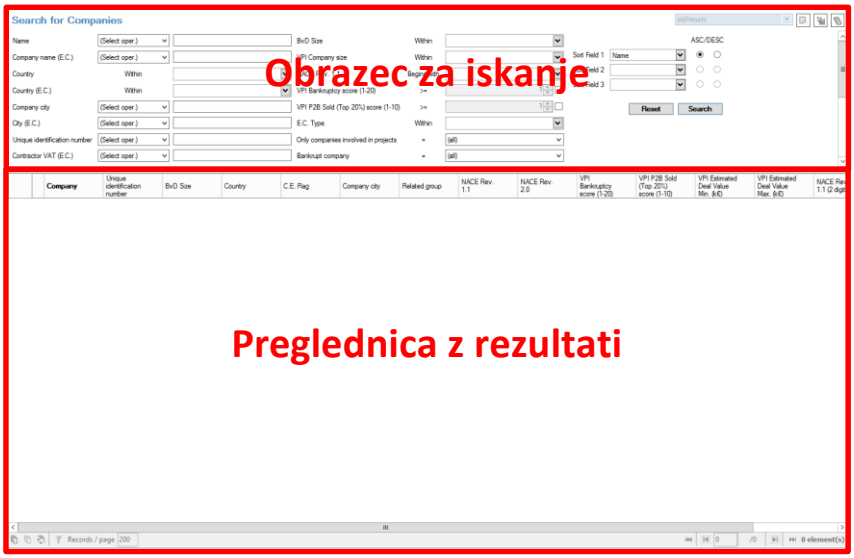

6.1.1.1 Osnove iskanja

V standardnem načinu razdelek z obrazcem za iskanje vključuje vnaprej opredeljena iskalna merila, ki jih lahko določi uporabnik. Za povsem prilagodljivo iskanje glejte poglavje **Error! Reference source not found.** o naprednem načinu iskanja.

Običajni vnos v obrazec je sestavljen iz treh delov: ime lastnosti, operator in polje z vrednostjo.

Polje z vrednostjo se lahko razlikuje glede na vrsto lastnosti. Lahko je preprosto polje z besedilom, izbirnik z več možnostmi, kombinirano polje, polje s številčno vrednostjo, izbirnik obsega ali izbirnik za datum/čas. Vsa polja, ki jih pustite prazna, se med iskanjem prezrejo, zato lahko izpolnite samo želene vrednosti.

V nekaterih posebnih poljih boste morda imeli na voljo tudi izbiro operatorja.

Operator ima lahko naslednje vrednosti:

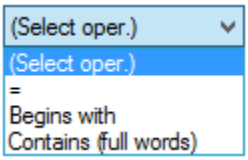

- „=“: išče vnos, ki se povsem ujema z iskalnim izrazom, ki se začne in konča z iskalnim izrazom.
- Začne se z: išče vnos, ki povsem ustreza iskalnemu izrazu od začetka izraza.
- Vsebuje (polna beseda): išče vnos, ki vključuje iskalni izraz kjer koli v besedilu. Enomestna števila in besede z eno črko so prezrti (npr. „1“ ali „a“).

Uporabnik lahko opredeli zaporedje razvrstitve rezultatov. Določeno je privzeto zaporedje razvrstitve, uporabnik pa ga lahko spremeni glede na svoje potrebe. Na voljo so trije izbirni seznami z vsemi atributi, ki so na voljo v obrazcu za iskanje. Uporabnik lahko tudi določi, ali naj bo razvrstitev naraščajoča ali padajoča.

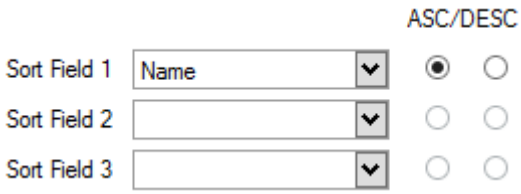

Iskanje in izbirna merila, ki jih določi uporabnik, je mogoče shraniti. Za več informacij glejte poglavje **Error! Reference source not found.**. Če je izbran obstoječi osebni filter, se vsa merila filtriranja in razvrščanja inicializirajo z vrednostmi izbranega filtra.

V obrazcih je gumb ***Ponastavi***, s katerim se ponastavijo vsa polja za filtriranje in razvrščanje na njihovo prazno ali privzeto vrednost.

6.1.1.2 Sporočila med iskanjem

Med iskanjem se lahko prikažejo različna okna s sporočilom.

Ni rezultatov

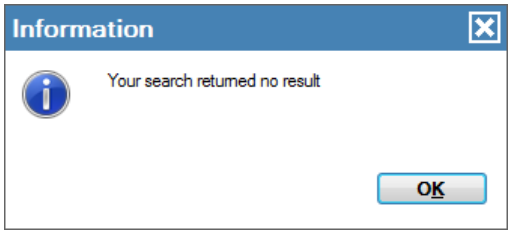

To sporočilo se bo prikazalo, če merilu ne bo ustrezal noben zapis.

Za izbrana merila niso bile opredeljene nobene vrednosti

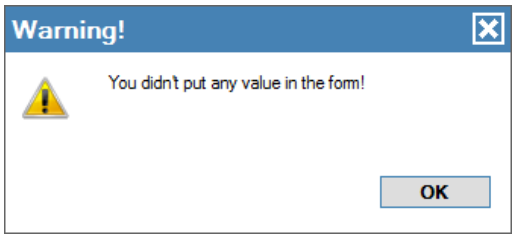

To sporočilo se lahko prikaže, če ste kliknili gumb za iskanje, v izbrana polja pa niste vnesli nobenih podatkov. Za iskanje mora biti dopolnjeno vsaj eno polje.

6.1.1.3 Rezultati iskanja

Po obdelavi iskanja so rezultati prikazani v spodnji preglednici.

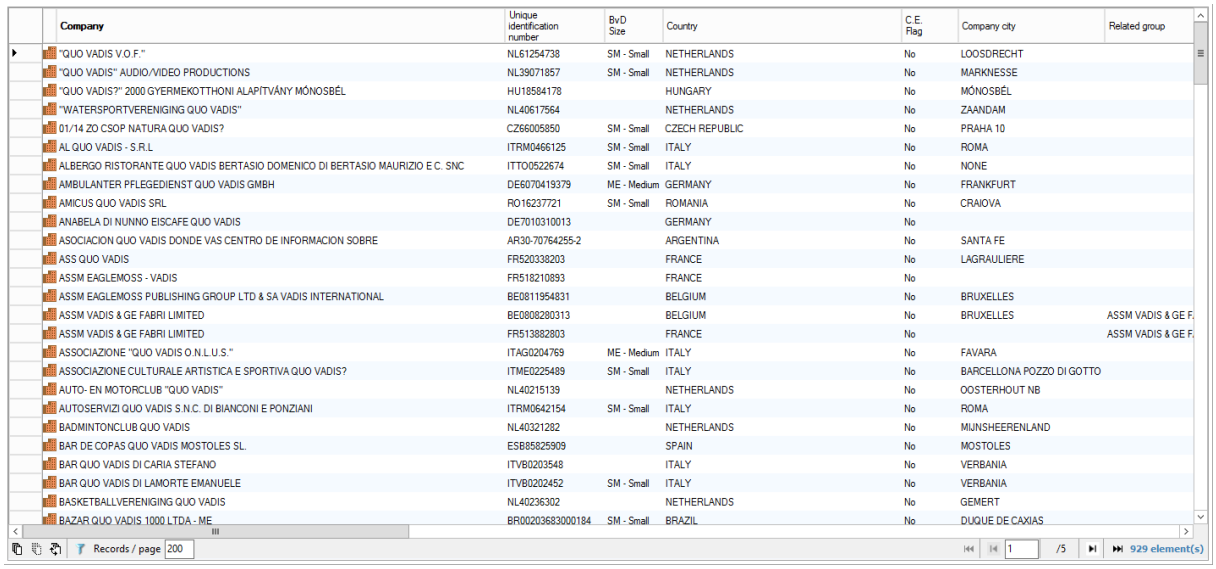

Company	Unique identification number	BvD Size	Country	C.E. Flag	Company city	Related group
"QUO VADIS V.O.F."	NL61254738	SM - Small	NETHERLANDS	No	LOOSDRECHT	
"QUO VADIS" AUDIO/VIDEO PRODUCTIONS	NL39071857	SM - Small	NETHERLANDS	No	MARKNESSE	
"QUO VADIS?" 2000 GYERMEKOTTHONI ALAPÍTVÁNY MÓNOSBÉL	HU18584178		HUNGARY	No	MÓNOSBÉL	
"WATERSPORTVERENIGING QUO VADIS"	NL40617564		NETHERLANDS	No	ZAANDAM	
01/14 ZO CSOP NATURA QUO VADIS?	CZ66005850	SM - Small	CZECH REPUBLIC	No	PRAHA 10	
AL QUO VADIS - S.R.L	ITRM0466125	SM - Small	ITALY	No	ROMA	
ALBERGO RISTORANTE QUO VADIS BERTASIO DOMENICO DI BERTASIO MAURIZIO E C. SNC	ITTO0522674	SM - Small	ITALY	No	NONE	
AMBULANTER PFLEGEDIENST QUO VADIS GMBH	DE6070419379	ME - Medium	GERMANY	No	FRANKFURT	
AMICUS QUO VADIS SRL	RO16237721	SM - Small	ROMANIA	No	CRAIOVA	
ANABELA DI NUNNO EISCAFE QUO VADIS	DE7010310013		GERMANY	No		
ASOCIACION QUO VADIS DONDE VAS CENTRO DE INFORMACION SOBRE	AR30-70764255-2		ARGENTINA	No	SANTA FE	
ASS QUO VADIS	FR520338203		FRANCE	No	LAGRAULIERE	
ASSM EAGLEMOSS - VADIS	FR518210893		FRANCE	No		
ASSM EAGLEMOSS PUBLISHING GROUP LTD & SA VADIS INTERNATIONAL	BE0811954831		BELGIUM	No	BRUXELLES	
ASSM VADIS & GE FABRI LIMITED	BE0808280313		BELGIUM	No	BRUXELLES	ASSM VADIS & GE F
ASSM VADIS & GE FABRI LIMITED	FR513882803		FRANCE	No		ASSM VADIS & GE F
ASSOCIAZIONE "QUO VADIS O.N.L.U.S."	ITAG0204769	ME - Medium	ITALY	No	FAVARA	
ASSOCIAZIONE CULTURALE ARTISTICA E SPORTIVA QUO VADIS?	ITME0225489	SM - Small	ITALY	No	BARCELLONA POZZO DI GOTTO	
AUTO- EN MOTORCLUB "QUO VADIS"	NL40215139		NETHERLANDS	No	OOSTERHOUT NB	
AUTOSERVIZI QUO VADIS S.N.C. DI BIANCONI E PONZIANI	ITRM0642154	SM - Small	ITALY	No	ROMA	
BADMINTONCLUB QUO VADIS	NL40321282		NETHERLANDS	No	MIJNSHEERENLAND	
BAR DE COPAS QUO VADIS MOSTOLES SL.	ESB85825909		SPAIN	No	MOSTOLES	
BAR QUO VADIS DI CARIA STEFANO	ITVB0203548		ITALY	No	VERBANIA	
BAR QUO VADIS DI LAMORTE EMANUELE	ITVB0202452	SM - Small	ITALY	No	VERBANIA	
BASKETBALLVERENIGING QUO VADIS	NL40236302		NETHERLANDS	No	GEMERT	
BAZAR QUO VADIS 1000 LTDA - ME	BR00203683000184	SM - Small	BRAZIL	No	DUQUE DE CAXIAS	

Records / page 200 1 /5 929 element(s)

Z rezultati se lahko nato izvedejo naslednji postopki:

- uporabnik lahko krmari po straneh z možnostjo krmarjenja po straneh v orodni vrstici.

Premakne se lahko na naslednjo, prejšnjo, zadnjo ali prvo stran ali navede številko strani, če se želi takoj premakniti na določeno stran;

- število navedenih elementov je mogoče spremeniti z možnostjo „Zapisov na stran“ v orodni vrstici. Ta vrednost je privzeto nastavljena na 20. Nastavi se lahko na največ 200 elementov;
- uporabnik lahko krmari do drugih entitet ali relacij tako, da elemente klikne z desno tipko miške;
- rezultati se lahko razvrstijo tako, da kliknete glave stolpcev;
- stolpci se lahko ponovno razvrstijo s postopkom povleci in spusti;
- stolpci se lahko prilagodijo glede na potrebe uporabnika – glejte poglavje 0;
- elementi (en ali več) se lahko izberejo za izvoz (glejte poglavje **Error! Reference source not found.**) ali pošljejo v košarico;
- lokalni rezultati se lahko znova filtrirajo, da se pridobi podizbira z možnostjo naknadnega filtriranja (glejte poglavje **Error! Reference source not found.** o naprednih funkcijah).

6.1.2 Iskanje po relacijah

Iskanje po relacijah je nekoliko bolj zapleteno kot iskanje po entitetah, saj program ne zagotavlja samo možnosti opredelitve meril o sami relaciji, ampak tudi o izvornih in ciljnih entitetah.

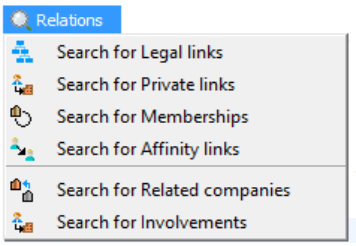

Iskanje po relacijah je na voljo za zunanje podatke, pravne, zasebne in afinitetne povezave ter povezave članstev. Na zaslonih za iskanje po relacijah je več elementov kot na zaslonih za iskanje po entitetah.

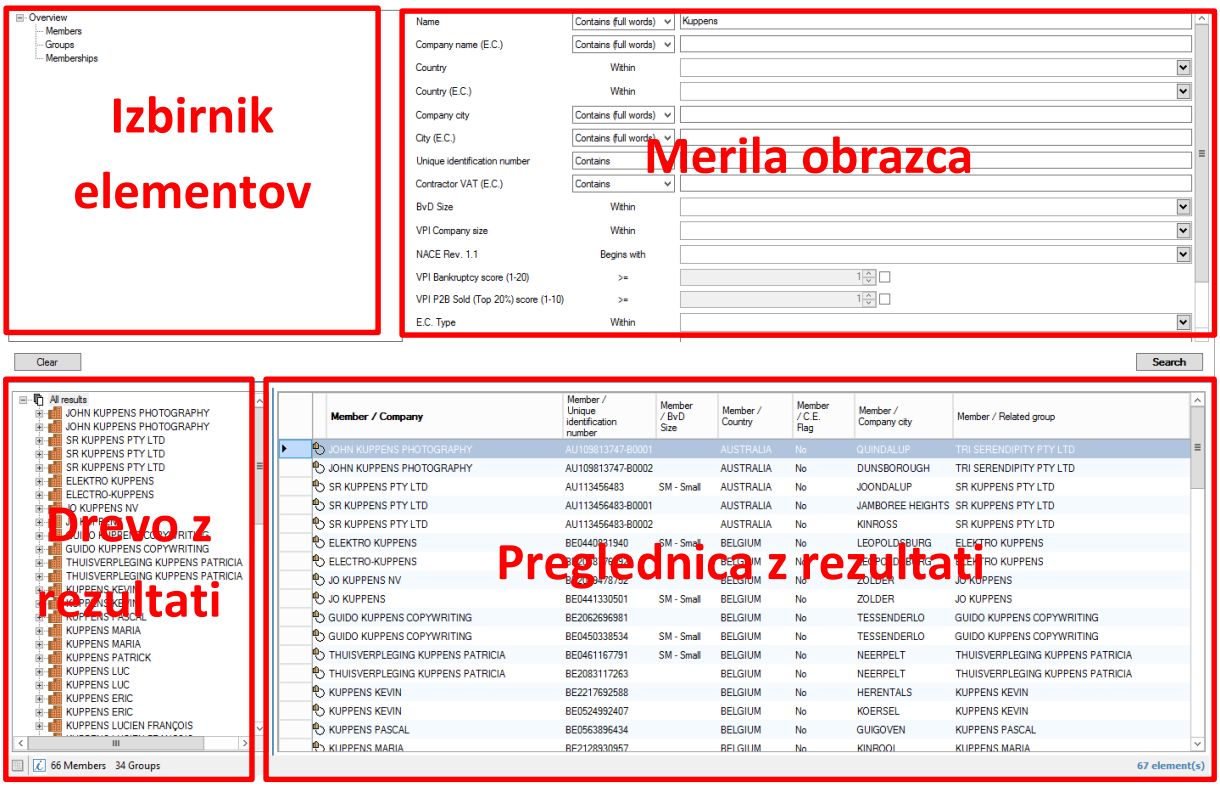

6.1.2.1 Osnove iskanja

V izbirniku elementov so navedeni različni elementi, za katere lahko opredelite iskalna merila.

Pravne povezave	Zasebne povezave	Povezave članstev	Afinitetne povezave
Overview	Overview	Overview	Overview
Shareholders	Managers	Members	Contacts
Subsidiaries	Companies	Groups	Contacts
Legal links	Private links	Memberships	Affinity links

Povezana podjetja	Vključenosti
Overview	Overview
Benef/Contr	Projects
Projects	Involved persons
Related companies	Involvements

Element Pregled prikazuje pregled izbranih meril v razdelku z merili obrazca, drugi elementi v drevesu pa prikazujejo iskalna merila za relacijo ter izvorne in ciljne entitete.

Opomba: glede na merila, uporabljena v obrazcu, je iskanje po relacijah lahko postopek za iskanje rezultatov, ki traja več minut.

6.1.2.1.1 Iskanje za pravne povezave

Ta funkcija se lahko uporabi za preverjanje, ali obstaja pravna povezava med dvema podjetjema v relaciji delničar/odvisno podjetje (= pravna povezava).

Merila za delničarje in odvisna podjetja so enaka kot v obrazcu za iskanje podjetij. Poleg tega se lahko za iskanje posebnih povezav uporabita neposredna udeležba in skupna udeležba.

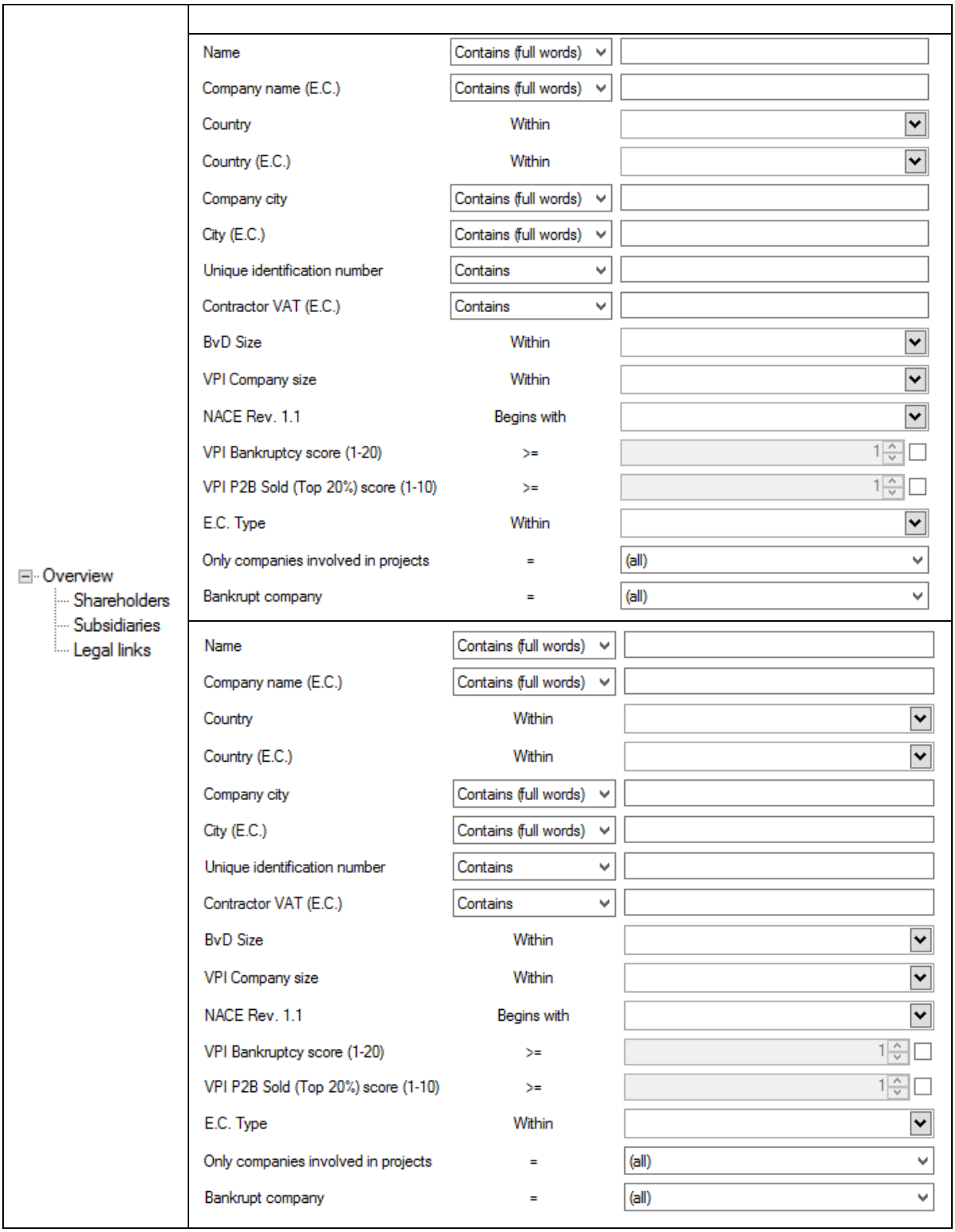

	Direct participation	>=	50 ☑
	Total participation	>=	0 ☐

6.1.2.1.2 Iskanje za zasebne povezave

Ta funkcija se lahko uporabi za preverjanje, ali obstaja povezava med podjetjem in osebo (= zasebna povezava).

Merila za upravitelje so enaka kot v obrazcu za iskanje oseb; merila za podjetja so enaka kot v obrazcu za iskanje podjetij. Po zasebnih povezavah je mogoče iskati glede na kodo funkcije (standardna funkcija), državo dela in trenutno/predhodno oznako. Predhodne funkcije pomenijo, da se trenutno ne uporabljajo, ampak da so ohranjene v zbirki podatkov.

- Overview
  - Managers
  - Companies
  - Private links

Full name	Contains (full words)	
Name (E.C.)	Contains (full words)	
Home country	Within	
Age	Between (inc)	0 ➡ 120 ☐
UPI	Contains	
Number of affinities	>=	0 ☐
Number of Companies	>=	0 ☐
Number of linked groups	>=	0 ☐
Linked countries	Contains	(all)

Name	Contains (full words)	
Company name (E.C.)	Contains (full words)	
Country	Within	
Country (E.C.)	Within	
Company city	Contains (full words)	
City (E.C.)	Contains (full words)	
Unique identification number	Contains	
Contractor VAT (E.C.)	Contains	
BvD Size	Within	
VPI Company size	Within	
NACE Rev. 1.1	Begins with	
VPI Bankruptcy score (1-20)	>=	1 ☐
VPI P2B Sold (Top 20%) score (1-10)	>=	1 ☐
E.C. Type	Within	
Only companies involved in projects	=	(all)
Bankrupt company	=	(all)

Function code	Begins with	
Current / Previous	=	(all)
Work country	Within	

6.1.2.1.3 Iskanje za povezave članstev

Ta funkcija se lahko uporabi za preverjanje, ali obstaja povezava med podjetjem in skupino (= povezava članstva).

Merila za podjetja so enaka kot v obrazcu za iskanje podjetij. Merila za skupine so enaka kot v obrazcu za iskanje skupin. Edino merilo za povezavo članstva je oznaka končnega lastnika. Ta oznaka je tehnična vrednost, ki kaže, katera metoda je uporabljena za določanje končnega lastnika skupine. Lahko je Država končnega lastnika ali Največje vodilno podjetje.

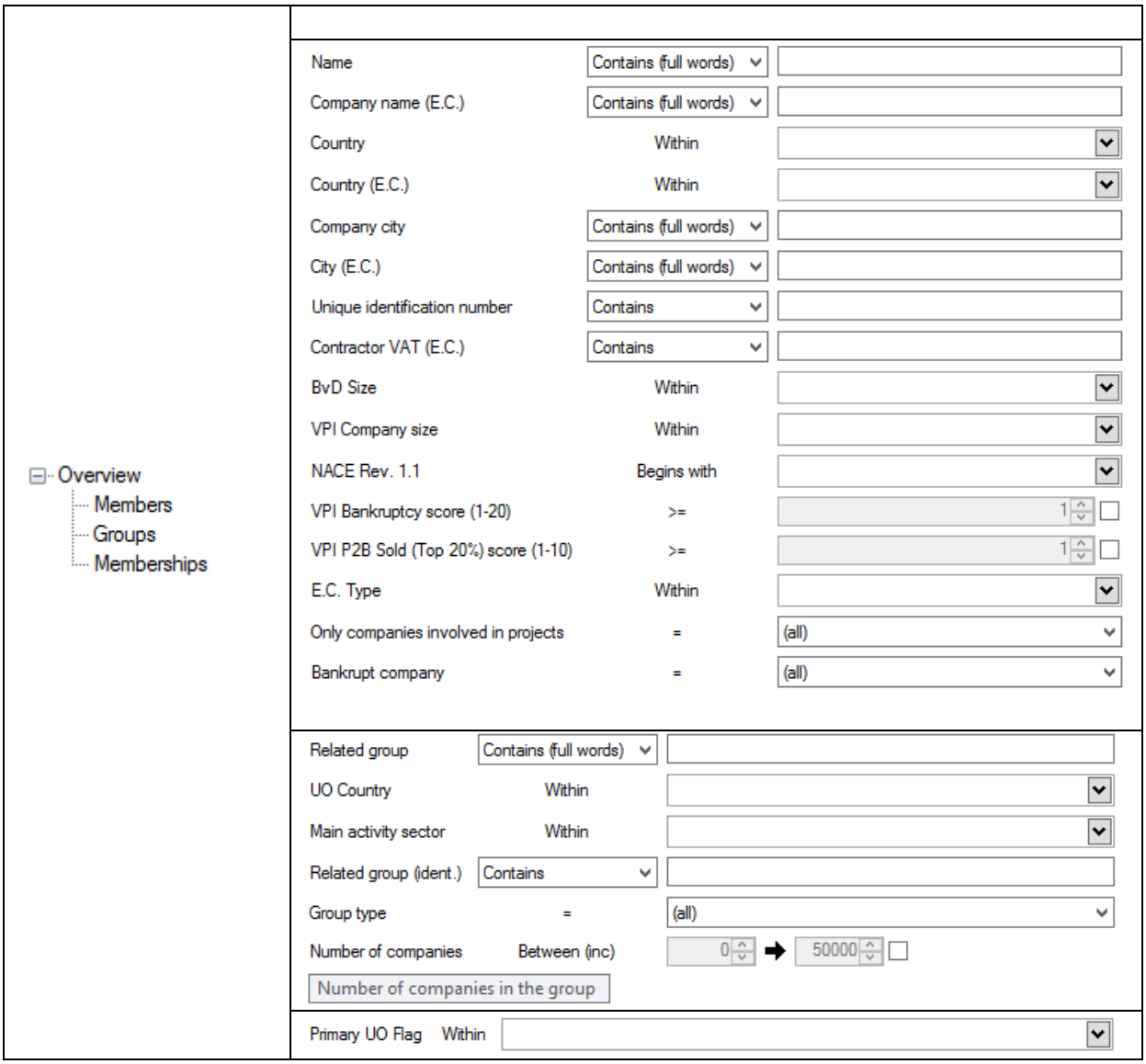

6.1.2.1.4 Iskanje za afinitetne povezave

Ta funkcija se lahko uporabi za preverjanje, ali obstaja med dvema osebama neposredna ali posredna povezava (= afinitetna povezava).

Merila za obe osebi v afinitetni povezavi so enaka kot v obrazcu za iskanje oseb.

Edino merilo za afinitetno povezavo je oznaka neposredne povezave. Neposredna afinitetna povezava ustreza poti oseba → podjetje → oseba, posredna afinitetna povezava pa ustreza poti oseba → podjetje → podjetje → oseba.

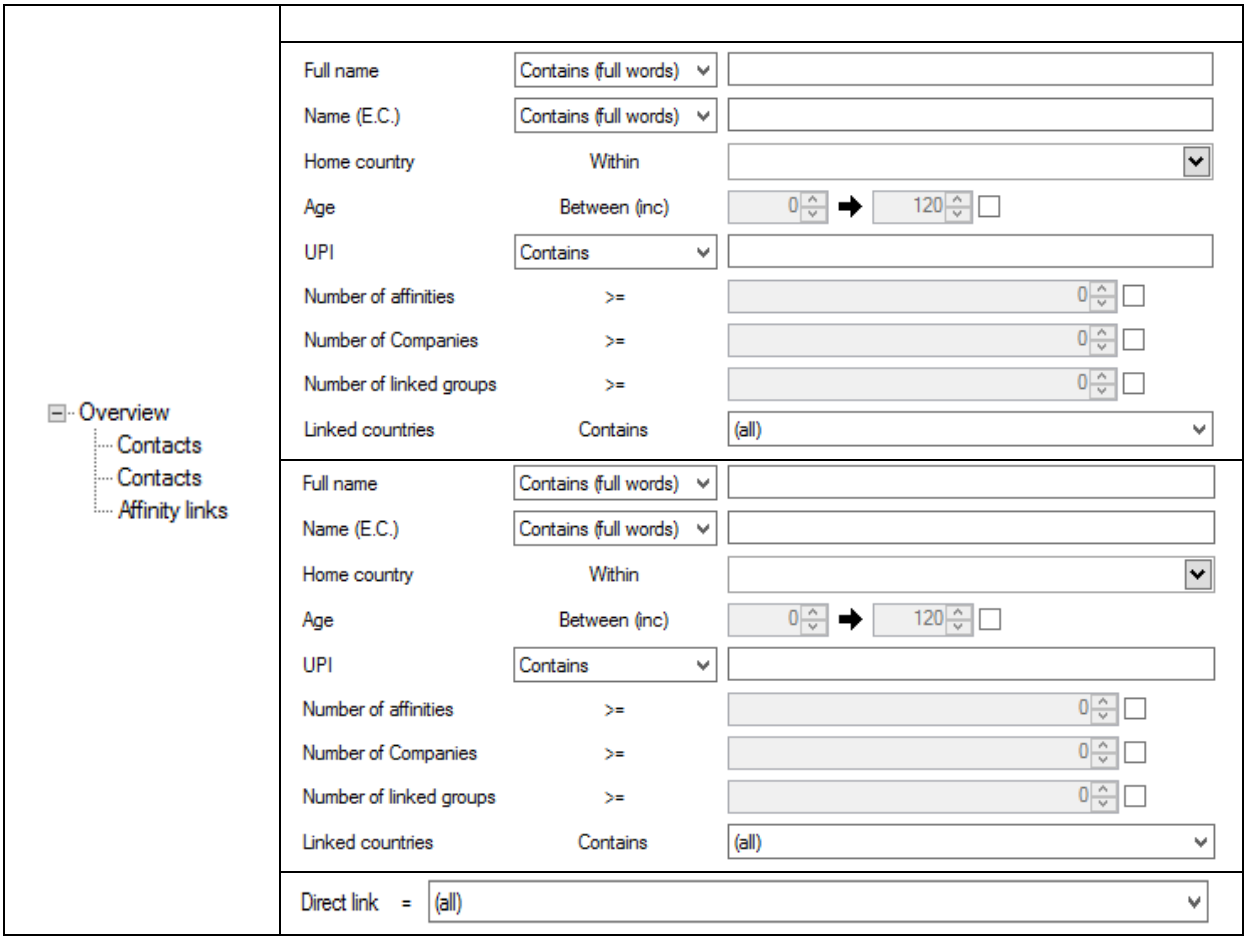

6.1.2.1.5 Iskanje za povezana podjetja

Ta funkcija se lahko uporabi za preverjanje, ali obstaja povezava med podjetjem in projektom, ki je bil vključen v Arachne (= povezano podjetje).

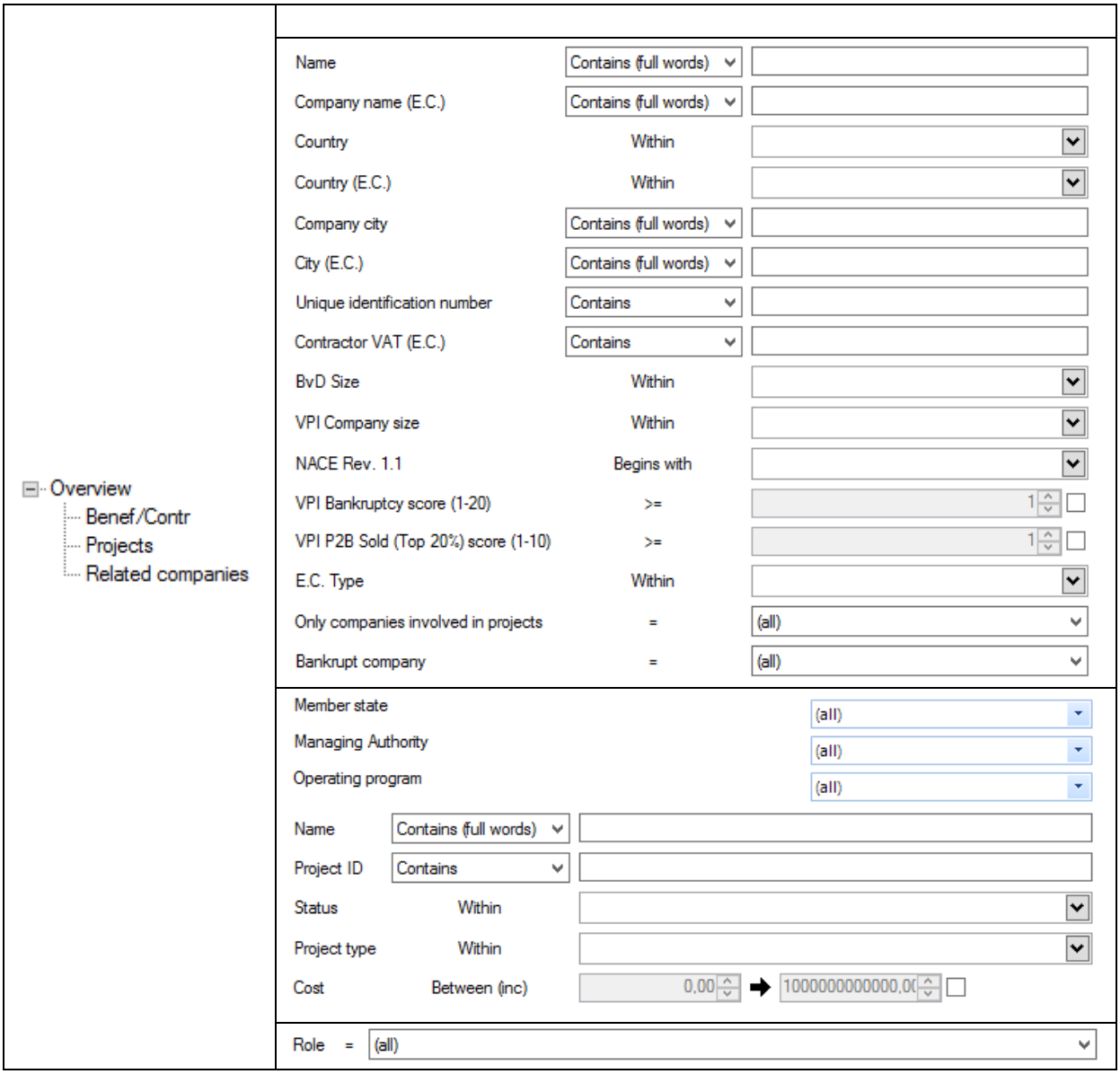

6.1.2.1.6 Iskanje za povezane vključenosti

Ta funkcija se lahko uporabi za preverjanje, ali obstaja povezava med osebo in projektom, ki je bil vključen v Arachne (= vključena oseba).

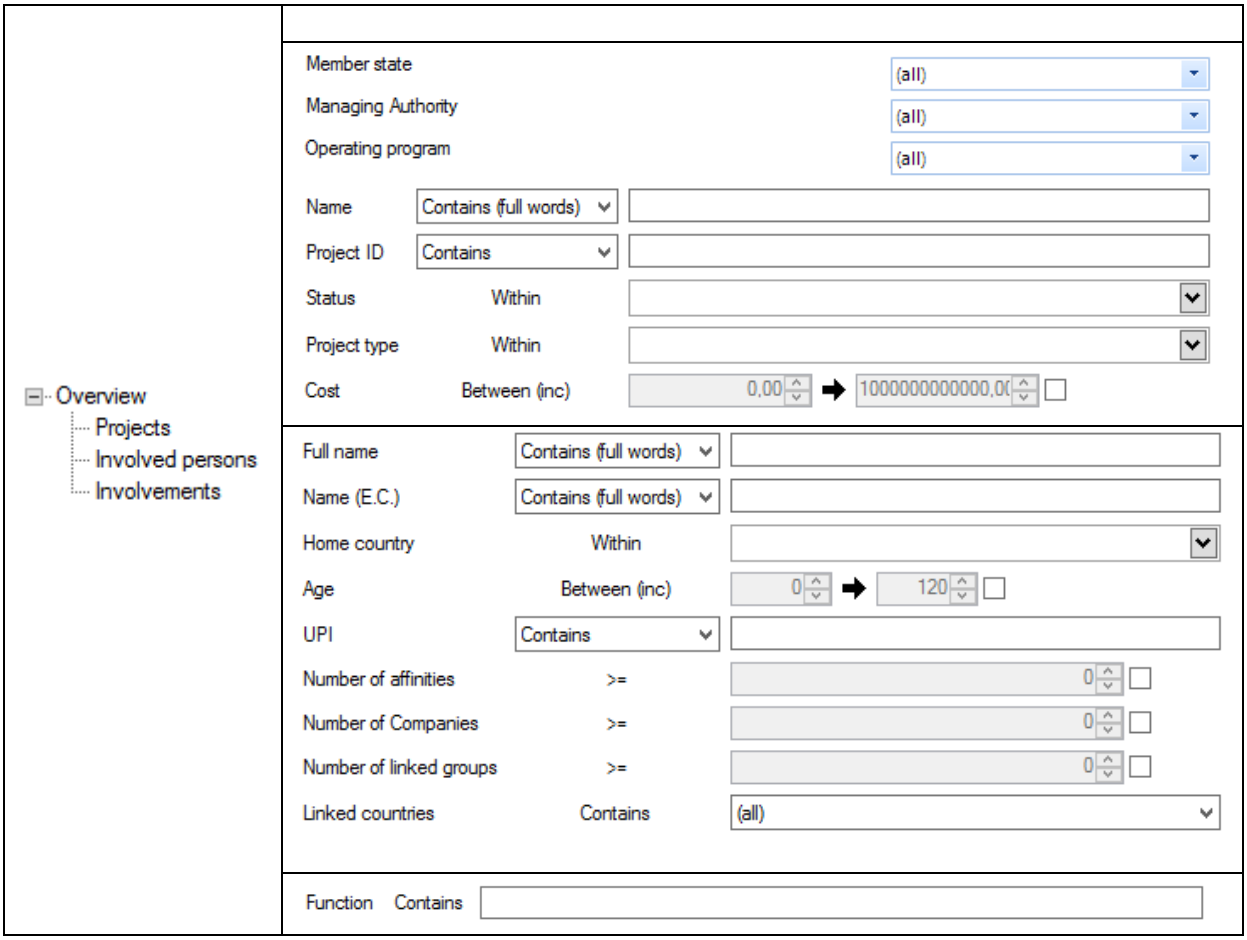

6.1.2.2 Rezultati iskanja

Ker rezultati iskanja pomenijo relacije in ne entitete, so sestavljeni iz dveh delov:

1. drevo z rezultati, ki prikazuje strukturo relacij, in
2. preglednica z rezultati, ki prikazuje podatke o relaciji.

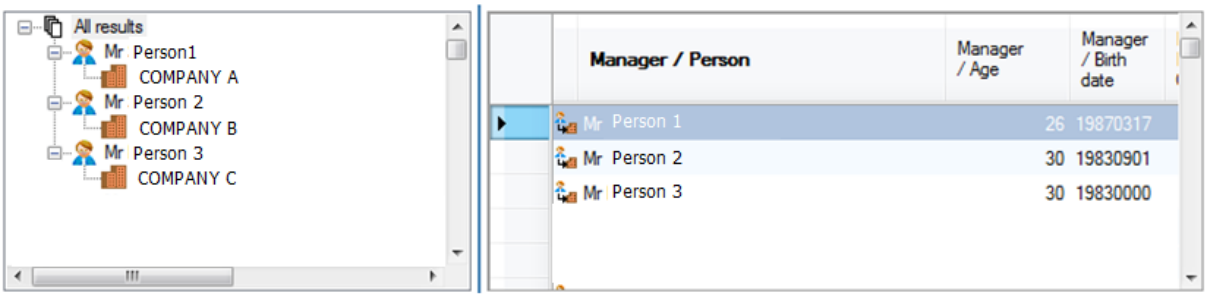

Razdelek z drevesom se uporablja kot orodje za podizbiro. Kadar imajo relacije isto izvorno entiteto, so združene v drevesu.

Razdelek z drevesom je mogoče skriti tako, da dvokliknete razdeljevalnik (navpična vrstica med drevesom in preglednico). Kadar je drevo skrito, ga lahko ponovno prikažete z gumbom „Prikaži drevo“ v spodnji orodni vrstici (na levi strani). Kadar je polje z drevesom vidno, je ta gumb zatemnjen.

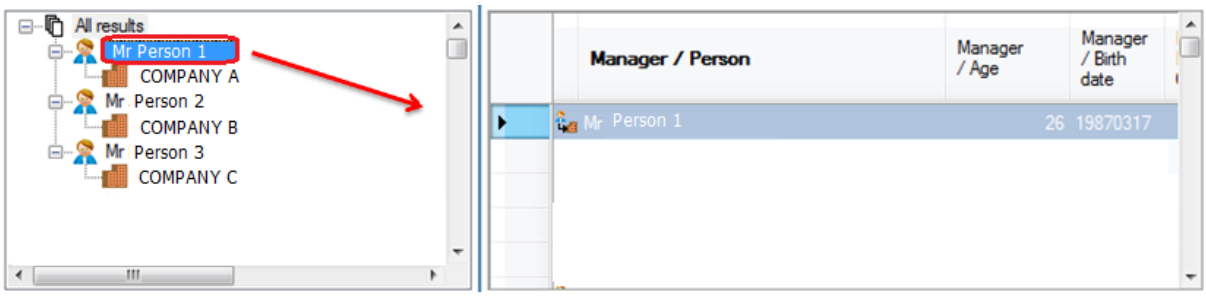

Kadar je izbran izvorni element, so v preglednici prikazane samo relacije, v katerih je ta entiteta izvorna. Enako velja, kadar je izbrana ciljna entiteta: v preglednici so prikazane samo relacije, povezane s to ciljno entiteto.

Stolpci preglednice ustrezajo privzetim stolpcem za izvorno entiteto, relacijo in ciljno entiteto. V imenih glav za izvorne in ciljne entitete je naziv z njihovim imenom (<*vloga entitete*>/<ime lastnosti>), saj relacija nima naziva (uporabi se samo ime lastnosti).

6.1.3 Iskanja za besedilna polja

Obdelava poizvedbe iskanja po besedilu se v programu razlikuje glede na izbranega operatorja. Večina standardnih obrazcev za iskanje uporablja operator ***Vsebuje***, ki deluje na poseben način, saj temelji na tehnikah indeksiranja celotnega besedila. Ta operator se tudi privzeto uporablja za ime projekta v filtrih na nadzorni plošči.

Strategija indeksiranja celotnega besedila za operator Vsebuje temelji na indeksiranju vseh ločenih besed v besedilnih poljih, zato da lahko obdela iskanje po besedah. To pomeni, da bo program z operatorjem Vsebuje poskušal uporabiti indeks celotnega besedila ob vnosu *beseda1 beseda2* v besedilno polje, da poišče pojavitve polja z obema besedama (*beseda1* **IN** *beseda2*).

Uporabnik lahko za nekatere besede uporabi tudi nadomestni znak (*****). Pri indeksiranju celotnega besedila so podprti samo končni nadomestni znaki, npr. ob vnosu *beseda** v besedilno polje bo dejansko obdelan postopek: vrni vse zapise, v katerih lastnost vsebuje besedo, ki se začne z *beseda*.

Izrazi z vodilnim nadomestnim znakom (**beseda*) ali nadomestnim znakom znotraj besede (*besed*a, besed?a*) niso podprti.

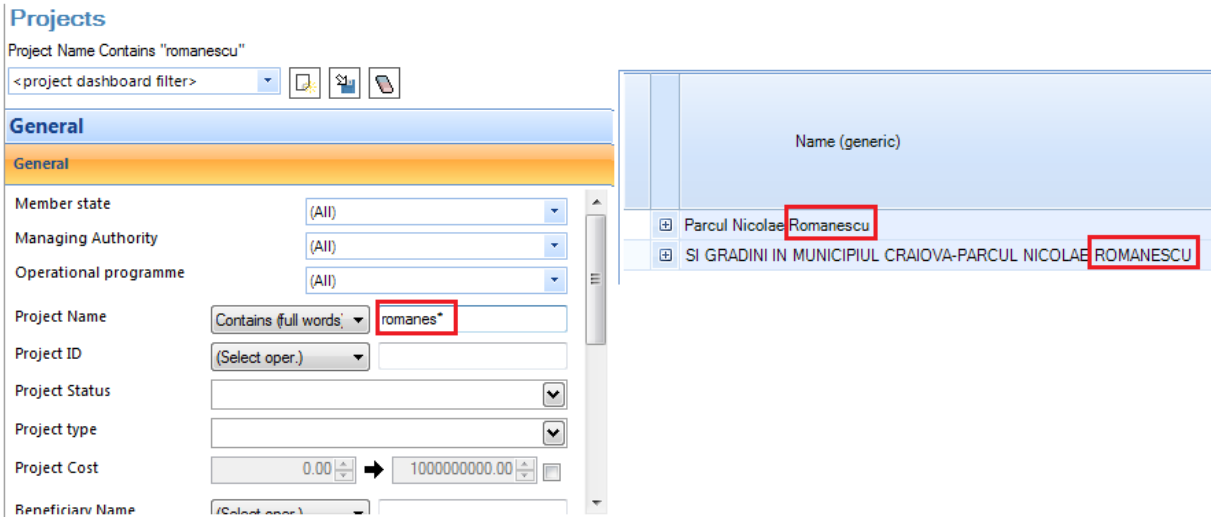

6.2 Krmarjenje

Krmarjenje po globalni mreži, zgrajeni iz entitet in relacij, vedno deluje na isti način, tj. s priročnimi meniji, ki so na voljo za različne entitete in relacije. Ti priročni meniji[3] so na voljo za naslednje elemente:

- katero koli entiteto ali relacijo, prikazano v preglednici ali na nadzorni plošči;
- katero koli entiteto ali relacijo, prikazano v grafu.

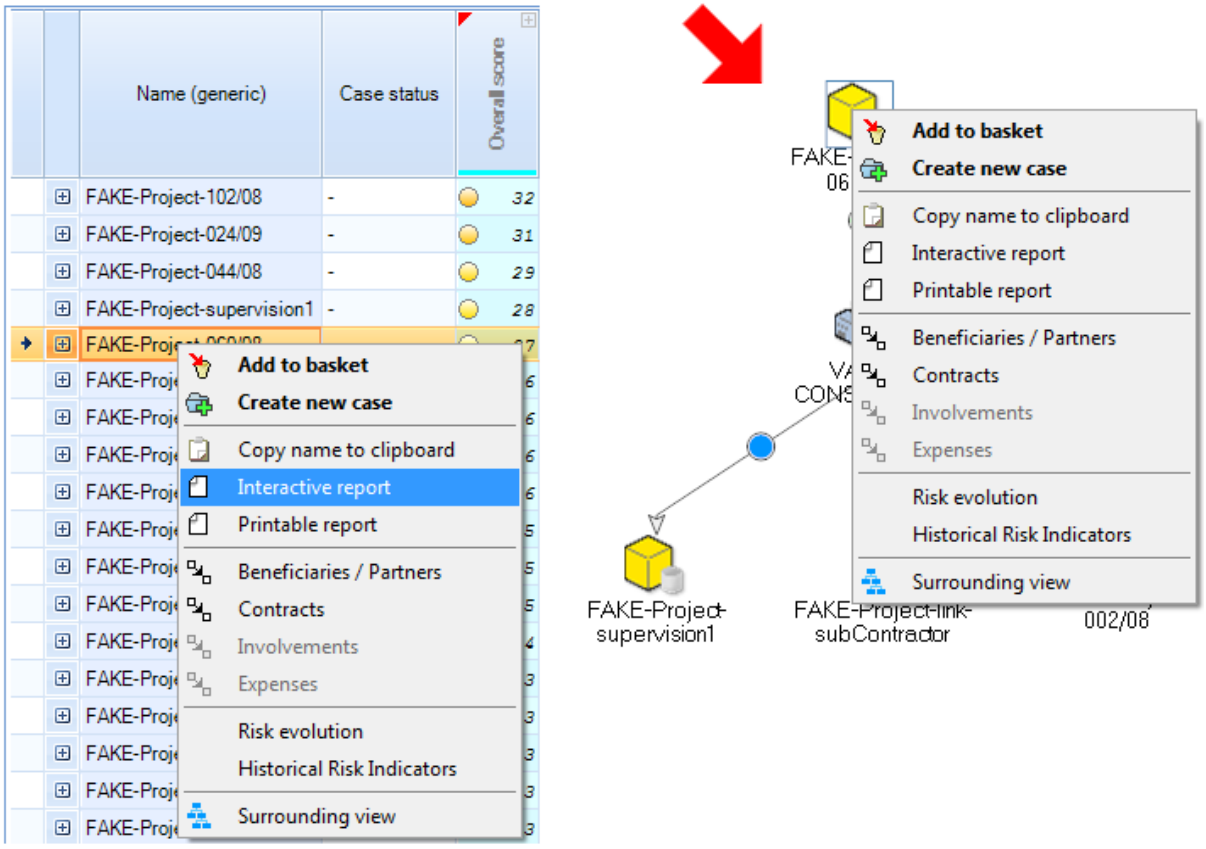

Ti priročni meniji vsebujejo sistemske funkcije (prikazane so krepko in vedno kot prve v pojavnem oknu) in menije za krmarjenje. Sistemske funkcije so standardne, meniji za krmarjenje pa se lahko razlikujejo za različne entitete ali relacije.

6.2.1 Sistemske funkcije

V priročnih menijih so na voljo naslednje sistemske funkcije:

- **Dodaj v košarico:** doda izbrane elemente v košarico programa (za več informacij o sistemu košarice glejte poglavje **Error! Reference source not found.**).
- **Ustvari novo zadevo:** začne postopek ustvarjanja nove zadeve. Ta možnost je na voljo samo za ***projekte*** in ***naročila***.
- **Prikaži zadevo**: s to funkcijo se odpre zaslon s podrobnostmi zadeve, samo če za ta element obstaja zadeva. Ta možnost je na voljo samo za ***projekte*** in ***naročila***.

[3] Do priročnih menijev lahko dostopate, če z desno tipko miške kliknete elemente.

- **Kopiraj ime v odložišče**: kopira ime entitete v odložišče, zato da ga je mogoče prilepiti v ta ali drug program.

6.2.2 Funkcije krmarjenja

Glede na vaše pravice so za različne entitete v sistemu na voljo možnosti krmarjenja, navedene v nadaljevanju.

6.2.2.1 Entiteta Projekt

Add to basket **Create new case** Copy name to clipboard Interactive report Printable report Beneficiaries / Partners Contracts Involvements Expenses Risk evolution Historical Risk Indicators Surrounding view	- Interaktivno poročilo - Natisljivo poročilo - Upravičenci/partnerji - Naročila - Vključenosti - Odhodki - Razvoj tveganja - Zgodovina kazalnikov tveganja - Pokaži okolico

6.2.2.2 Entiteta Naročilo

Add to basket **Create new case** Copy name to clipboard Interactive report Printable report Contractor Requesting project Sub-contracts Risk evolution Historical Risk Indicators	- Interaktivno poročilo - Natisljivo poročilo - Izvajalec - Zahteva se projekt - Podnaročila - Razvoj tveganja - Zgodovina kazalnikov tveganja

6.2.2.3 Entiteta Podjetje

Add to basket Copy name to clipboard Interactive report Printable report Interactive report - Beneficiary Printable report - Beneficiary Interactive report - Contractor Printable report - Contractor Related projects Shareholders list Subsidiaries list Related groups Related people (current) Related people (all) Hierarchy view Local view (closed) Local view (deep) Group view Surrounding view Risk evolution (benef.) Risk evolution (contractor) Navigator	- Interaktivno poročilo (Orbis) - Natisljivo poročilo (Orbis) - Interaktivno poročilo – upravičenec - Natisljivo poročilo – upravičenec - Interaktivno poročilo – izvajalec - Natisljivo poročilo – izvajalec - Povezani projekti - Seznam delničarjev - Seznam odvisnih podjetij - Povezane skupine - Povezane osebe (trenutne) - Povezane osebe (vse) - Pokaži hierarhijo - Pokaži lokalno (zaprto) - Pokaži lokalno (poglobljeno) - Pokaži skupino - Pokaži okolico - Razvoj tveganja (upravičenec) - Razvoj tveganja (izvajalec) - Krmar

6.2.2.4 Entiteta Oseba

Add to basket Copy name to clipboard Interactive report Related companies (all) Related projects Affinity list Affinity view Surrounding view Navigator	- Interaktivno poročilo - Povezane družbe (vse) - Povezani projekti - Afinitete - Diagram afinitet - Pokaži okolico - Krmar

6.2.2.5 Entiteta Skupina

Add to basket Copy name to clipboard Related groups Hierarchy view Group view Related companies (all) Navigator	- Povezane skupine - Pokaži hierarhijo - Zemljevid skupin - Povezane družbe (vse) - Krmar

6.2.3 Rezultati krmarjenja

Kadar uporabljate krmarjenje po soseski (npr. po upravičencih projekta, osebah, povezanih s podjetjem, podnaročilih naročila), bo program odprl novo okno s seznamom ustreznih elementov. Upoštevajte, da ti elementi niso entitete, ampak relacije, čeprav niso prikazani v celoti. Ista entiteta se torej lahko včasih pojavi v več vrstah. To preprosto pomeni, da je med to entiteto in izvorno entiteto več relacij.

To se pogosto zgodi pri upravičencih in partnerjih (saj je eno podjetje lahko hkrati upravičenec in izvajalec) ali osebah, povezanih s podjetjem (ena oseba ima namreč lahko več vlog v podjetju).

Companies for Person ABC

Company / Company	Function (standardized)
Company 123	Owners / Partners / Shareholders / Founders - Owner / Partner / Shareholder / Founder
Company 123	Senior management - Highest executive
Company 123	Senior management - Unspecified executive

V zgornjem primeru lahko vidite več vrstic z enakim podjetjem, saj ima izbrana oseba v njem več funkcij.

7 Grafi

Za grafične prikaze (ki se v programu Arachne imenujejo „pogledi“) je znano, da so intuitivnejši in privlačnejši kot zgolj preglednice in seznami. Zagotavljajo globalen in preprosto razumljiv prikaz razmerij med različnimi entitetami. V programu so zato za prikaz informacij uporabljeni različni grafi.

- **Pokaži hierarhijo** je pogled skupine, ki z drevesnim prikazom podjetij in njihovih skupnih pravnih povezav znotraj skupine poudarja vsebino skupine.
- **Pokaži skupino** je „pogled z vrha“ nad skupinami in prikazuje informacije o tem, kako so skupine med seboj povezane na podlagi zadevnih pravnih povezav med podjetji.
- **Pogled afinitet** predstavlja povezave med ljudmi v okviru podjetij.
- **Pokaži lokalno**, ki je ravno obraten pogledu hierarhije, ni omejen na opredeljen nabor podjetij, ampak ustreza spremenljivemu naboru podjetij v okolici izbranega podjetja, ki se imenuje vstopna točka. To okolico je mogoče spremeniti s parametri, tako da na podlagi različnih vrednosti vključuje ali izključuje elemente.
- **Pokaži okolico** je pogled, podoben lokalnemu pogledu, vendar uporablja posebno opredelitev poti za vključevanje okolice vstopne točke.
- Graf **Pot** pa prikazuje informacije o najkrajši poti med dvema entitetama ter se lahko ročno obogati z dodatnimi entitetami in relacijami.

7.1 Pokaži hierarhijo

Cilj pogleda hierarhije je prikazati nabor podjetij, ki pripadajo zadevni skupini. Ta nabor je prikazan kot usmerjen, drevesu podoben graf, ki temelji na pravnih povezavah. Skoraj v celoti posnema resničnost organizacijskega drevesa delničarjev in odvisnih podjetij.

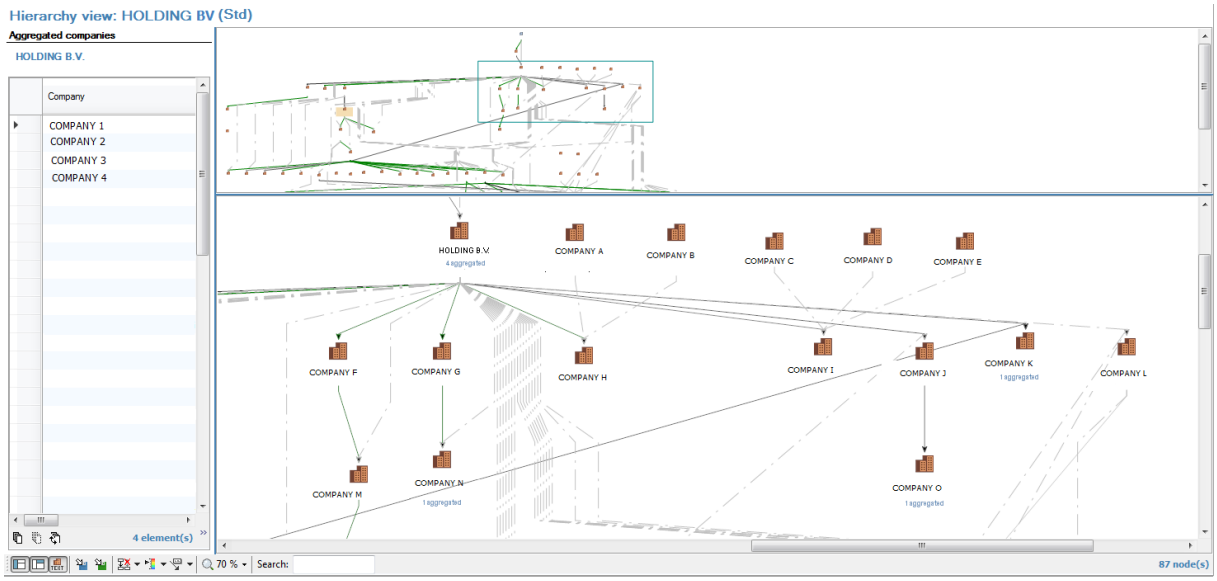

7.1.1 Združevanje vozlišč

Da v grafih ne bi bilo preveč informacij, nekatera podjetja niso neposredno predstavljena v grafu, ampak združena (skrita) v njihovem podjetju, ki je delničar. Zadevna podjetja so listi drevesa, tj. podjetja, ki imajo enega skupnega delničarja, nimajo pa odvisnega podjetja.

Za informacije o teh združenih podjetjih poiščite podjetje z modro navedbo pod njegovo ikono. Ta kaže število združenih odvisnih podjetij za tega delničarja. Če izberete podjetje (kliknete ga z levo tipko miške), se bo preglednica na levi strani dopolnila z združenimi odvisnimi podjetji. Ta funkcija se uporablja v pogledu hierarhije.

7.1.2 Posebne možnosti

7.1.2.1 Obarvaj graf po kazalnikih

Na podlagi nekaterih kazalnikov je elemente grafa mogoče obarvati. Kliknite možnost v orodni vrstici grafa, da se odpre meni z vnaprej opredeljenimi kazalniki:

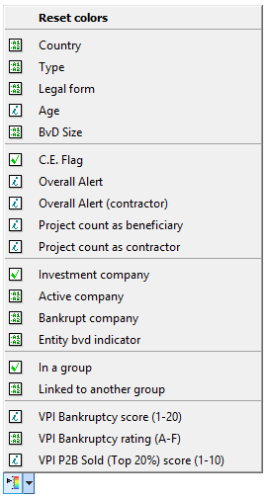

Ko izberete enega od elementov, se elementi v grafu obarvajo, na desni strani grafa pa se prikaže legenda barv. Z možnostjo Ponastavi barve se grafični prikaz vrne v prvotno obliko.

7.1.2.2 Druge možnosti

Te možnosti so na voljo v spodnji orodni vrstici okna z grafom.

	Prikaže ali skrije preglednico z združenimi podjetji.
	Prikaže ali skrije pregled grafa.
	Prikaže ali skrije imena podjetij na ikonah v grafu.
	Shrani graf kot sliko v obliki zapisa PNG, BMP ali JPEG.
	Shrani graf v obliki zapisa SVG.
	S to možnostjo se spremeni način prikaza povezav v grafu: 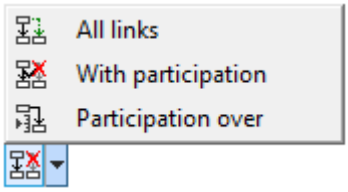 • vse povezave; • samo povezave z znano neposredno udeležbo; • samo povezave z udeležbo nad zadevnim pragom.

	Ta možnost omogoči prikaz stopenj udeležbe za vse povezave. 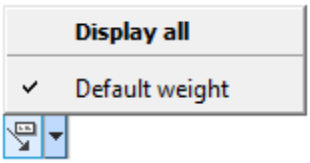
70 %	Razmerje povečave/pomanjšave z obsegom od 25 do 200 % in možnostjo „Prilagodi oknu“.
Search:	Omogoča uporabniku, da v grafu poišče podjetje po imenu.

7.2 Pokaži skupino

Pogled skupine in pogled hierarhije sta povezana s sistemom grozdenja. Hierarhija je pogled znotraj grozda, skupina pa je pogled zunaj grozda, tj. prikaz relacij med grozdi. Za več informacij o grozdih in njihovem delovanju glejte poglavje **Error! Reference source not found.**.

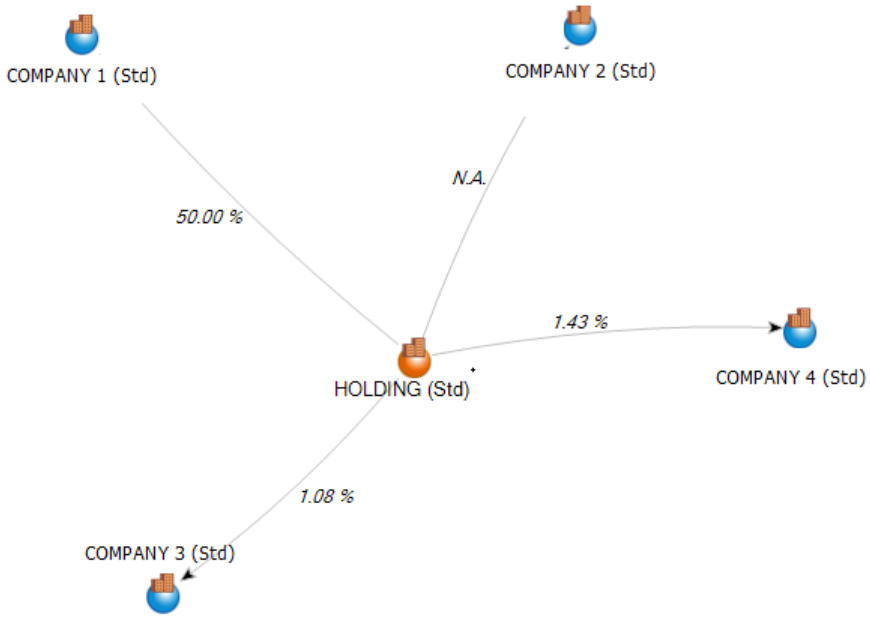

7.2.1 Prilagajanje

Pogled skupine je mogoče določiti s parametri, tako da je prikazanih več ali manj elementov.

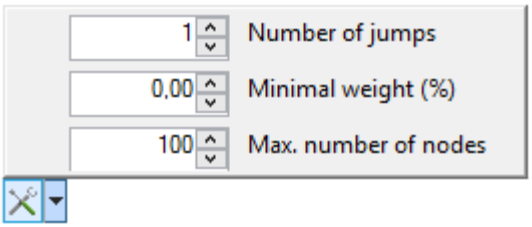

Na voljo so naslednji parametri:

- število skokov (globina grafa), ki jih je treba raziskati. To opredeljuje število pravnih povezav skupine, ki jih je treba raziskati v okolici ciljne skupine. Privzeta vrednost je 1. Znaša pa lahko

od 1 do 10. Bodite previdni, saj se lahko ob uporabi višjih vrednosti čas obdelave bistveno podaljša;

- prag simetrične uteži: ob ustvarjanju grafa so prezrte pravne povezave skupine z vrednostjo pod tem pragom;
- največje število vozlišč, ki jih je treba pridobiti: ko so podatki pridobljeni, se razvrstijo glede na padajočo simetrično utež. S spreminjanjem te vrednosti se spremeni število zapisov, ki se ohranijo za to izbiro. Vrednost lahko znaša od 20 do 200.

7.2.2 Posebne možnosti

7.2.2.1 Krmarjenje in zgodovina krmarjenja

Če dvokliknete skupino, bo pogled ponovno sredinsko poravnan na izbrano skupino. Uporabnik lahko torej v istem oknu spreminja pogled od ene točke do druge. Poleg tega krmarjenja se v grafu ohrani zgodovina različnih vstopnih točk.

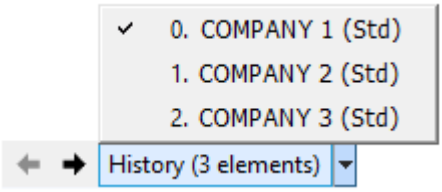

S puščicama Nazaj/Naprej ali seznamom zgodovine se lahko hitro premaknete nazaj na prejšnji pogled.

7.2.2.2 Skrivanje elementov

Za lažje delo lahko uporabnik v tem grafu iz pogleda odstrani skupine, tako da jih izbere in pritisne tipko Izbriši (***Delete***).

Prej

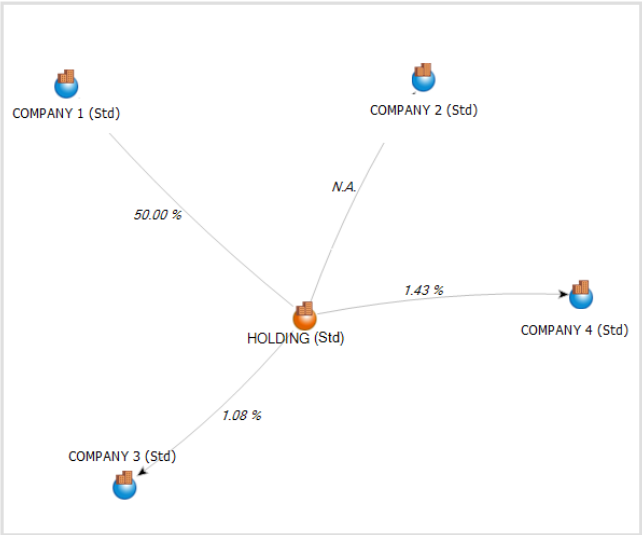

Potem

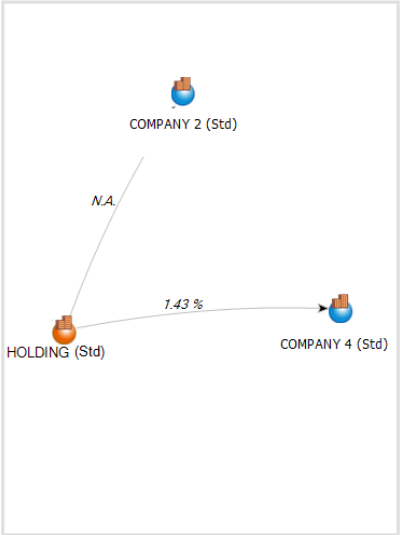

Ko so nekatere skupine skrite, je v orodni vrstici omogočena ikona očesa , ki kaže, da je v grafu mogoče prikazati nekatera skrita vozlišča. Če kliknete ta gumb, se bodo skrite skupine ponovno prikazale v oknu.

7.2.2.3 Obarvaj graf po vnaprej opredeljenih kazalnikih

Na podlagi nekaterih kazalnikov je elemente grafa mogoče obarvati. Kliknite možnost v orodni vrstici grafa, da se odpre meni z vnaprej opredeljenimi kazalniki:

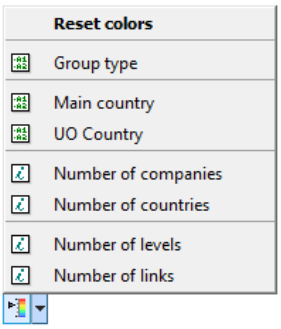

Ko izberete enega od elementov, se elementi v grafu obarvajo, na desni strani grafa pa se prikaže legenda barv. Z možnostjo Ponastavi barve se grafični prikaz vrne v prvotno obliko.

Prej

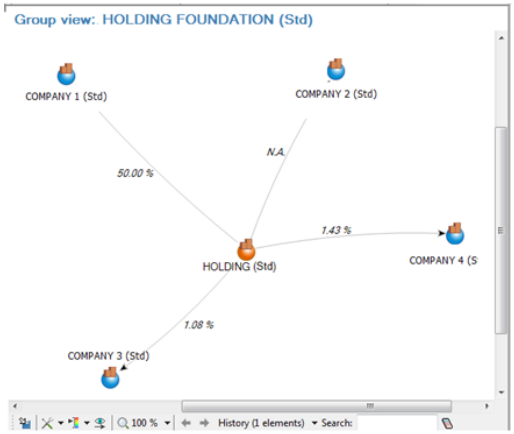

Potem

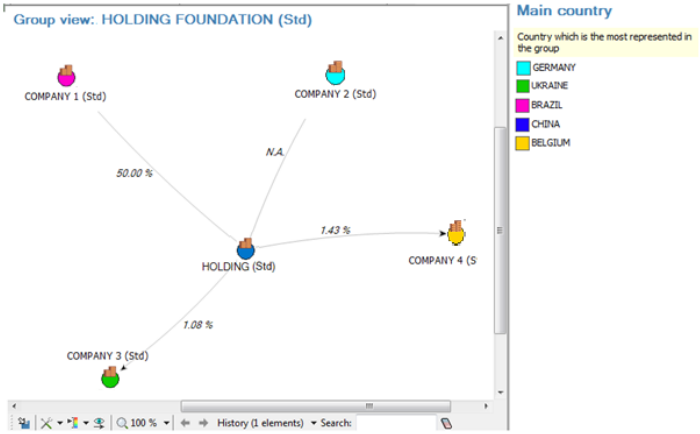

7.3 Pogled afinitet

Pogled afinitet prikazuje razmerja med ljudmi v okviru podjetij. Ta graf temelji na izbiri prvega vozlišča v okviru relacije Afiniteta, da se izberejo vse povezane osebe za zadevno osebo. Po izvedbi te izbire so vključena vsa skupna povezana podjetja.

Za več informacij o afinitetah glejte poglavje **Error! Reference source not found.**.

Na koncu so v grafu prikazane osebe, podjetja in povezave med njimi.

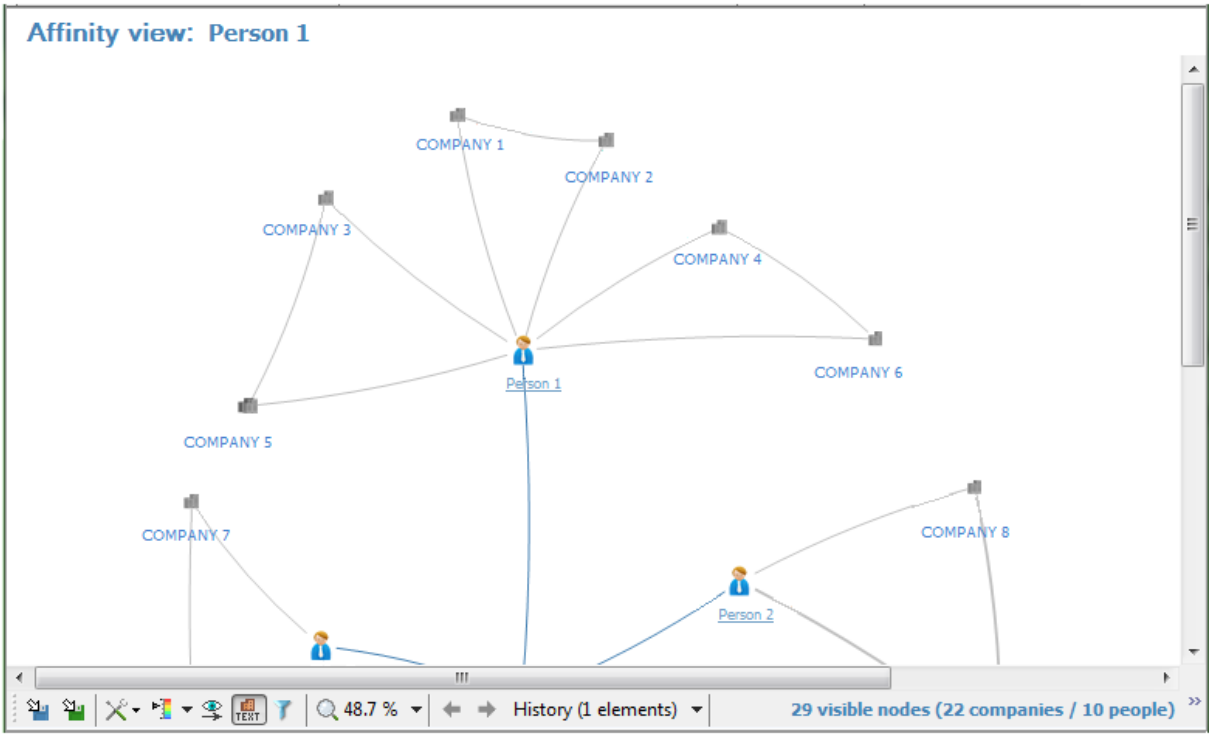

7.3.1 Prilagajanje

Možnosti prilagajanja so na voljo, če kliknete gumb za orodja v spodnji orodni vrstici.

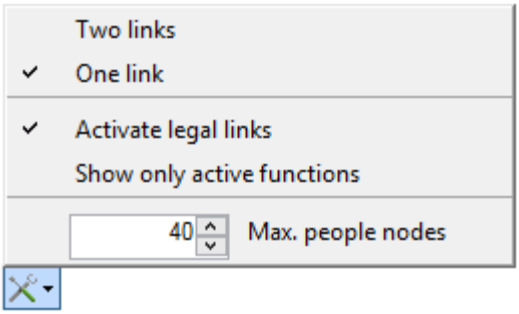

Globina grafa

Globino je mogoče spremeniti na eno povezavo (globina = 1) ali dve povezavi (globina = 2). Privzeta vrednost je ena povezava.

Aktiviraj pravne povezave

Aktiviranje pravnih povezav pomeni, da se v fazi izbiranja upoštevajo *posredne afinitete*. Če je ta možnost onemogočena, se uporabijo samo *neposredne afinitete*. Pravne povezave so privzeto aktivirane.

Neposredne afinitete ustrezajo poti oseba → podjetje → oseba, posredne afinitete pa ustrezajo poti oseba → podjetje → podjetje → oseba.

Prikaži aktivne funkcije

Kadar je omogočena ta možnost, v graf ne bodo vključene povezave s *predhodnimi* funkcijami. Uporabljene bodo samo *trenutne* funkcije. Ta možnost je privzeto onemogočena.

Največje število vozlišč za osebe

Za omejitev velikosti grafa so v postopku izbiranja uporabljene samo „prve najmočnejše afinitete“. S to možnostjo lahko prvi izbor v grafu vključuje več ali manj oseb. Vrednost lahko znaša od 10 do 100. Privzeta vrednost je 40.

7.3.2 Posebne možnosti

7.3.2.1 Krmarjenje in zgodovina krmarjenja

Z dvoklikom afinitete bo pogled ponovno sredinsko poravnan na izbrano afiniteto. Uporabnik lahko torej v istem oknu spreminja pogled od ene točke do druge. Poleg tega krmarjenja se v grafu ohrani zgodovina različnih vstopnih točk.

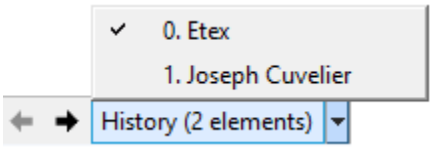

S puščicama Nazaj/Naprej ali seznamom zgodovine se lahko hitro premaknete nazaj na prejšnji pogled.

7.3.2.2 Skrivanje elementov

Za lažje delo lahko uporabnik v tem grafu iz pogleda odstrani afinitete, tako da jih izbere in pritisne tipko Izbriši (***Delete***).

Prej *Potem*

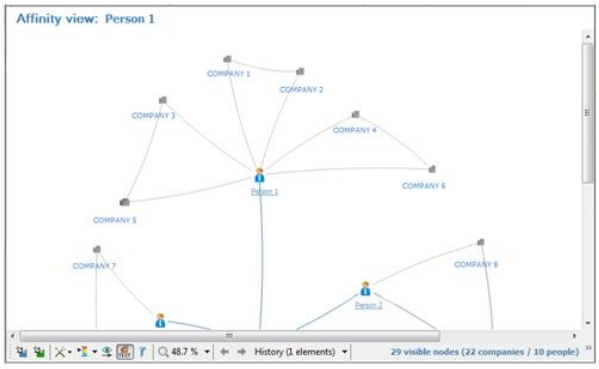

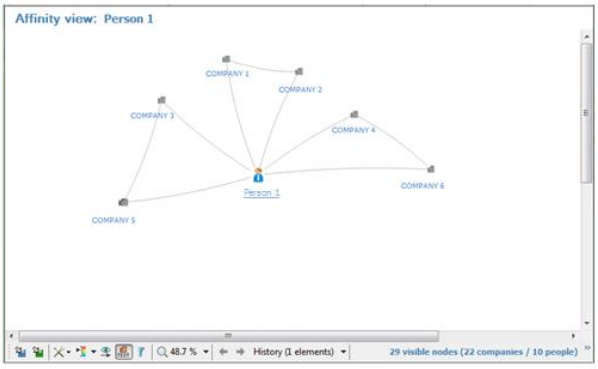

Ko so nekatere afinitete skrite, je v orodni vrstici omogočena ikona očesa , ki kaže, da je v grafu mogoče prikazati nekatera skrita vozlišča. Če kliknete ta gumb, se bodo skrite afinitete ponovno prikazale v oknu.

7.3.2.3 Obarvaj graf po kazalnikih

Na podlagi nekaterih kazalnikov je elemente grafa mogoče obarvati. Kliknite možnost v orodni vrstici grafa, da se odpre meni z vnaprej opredeljenimi kazalniki:

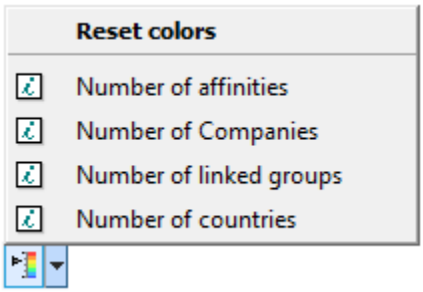

Ko izberete enega od elementov, se elementi v grafu obarvajo, na desni strani grafa pa se prikaže legenda barv. Z možnostjo Ponastavi barve se grafični prikaz vrne v prvotno obliko.

Prej

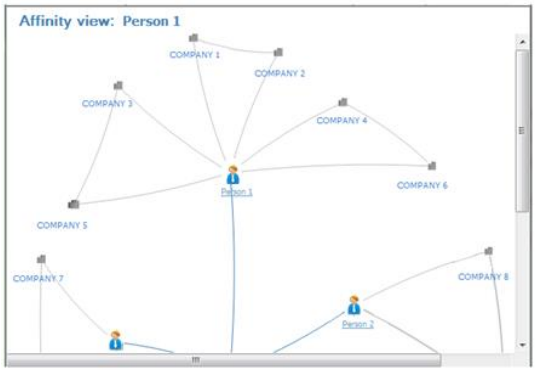

Potem

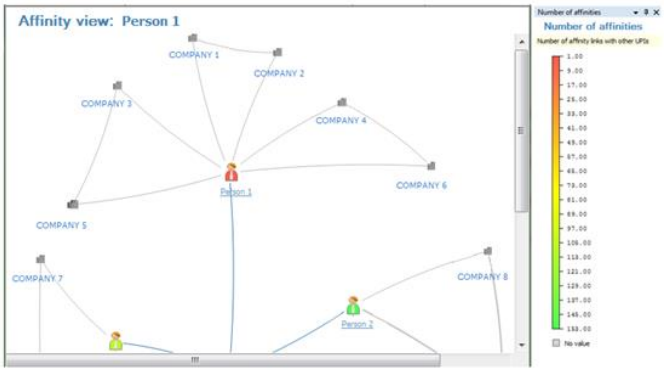

7.3.2.4 Označevanje

Z orodjem za označevanje vozlišč se lahko v grafu zaradi opaznosti poiščejo vozlišča s posebnimi značilnostmi. Ta možnost je na voljo z ikono filtra v orodni vrstici. Odprl se bo namenski obrazec za vnos vaših meril za označevanje. Ročno lahko ustvarite več meril, tako da izberete lastnosti, operatorje in vrednosti. Več meril vedno združite z operatorjem IN (*AND*):

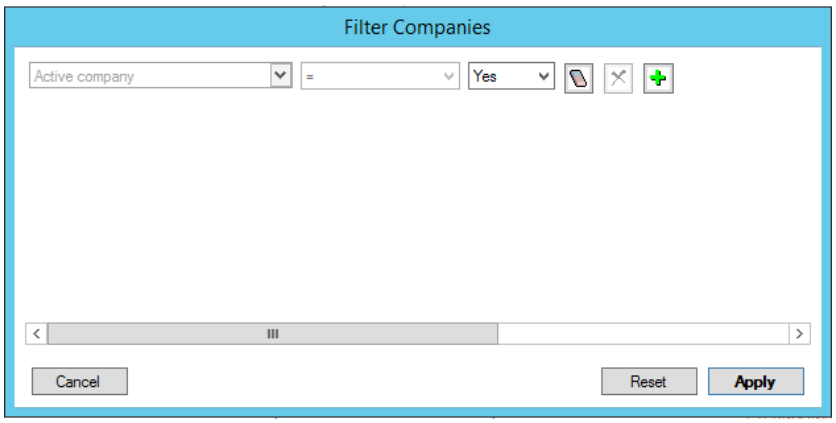

Ta obrazec deluje povsem enako kot napredno iskanje ali naknadno filtriranje. Za več podrobnosti o izbiranju glejte poglavje **Error! Reference source not found.** v tem priročniku.

Če kliknete gumb **Uporabi,** se v grafu označijo vsi elementi, ki ustrezajo filtru:

Prej

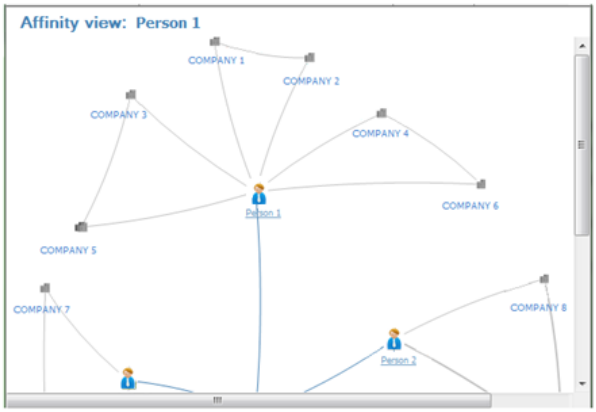

Potem

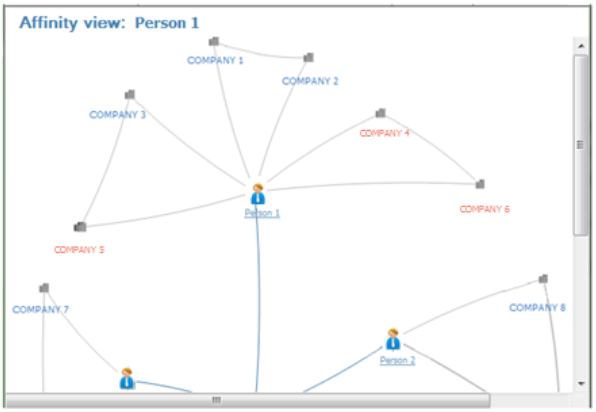

7.3.2.5 Druge možnosti

	Shrani graf kot sliko v obliki zapisa PNG, BMP ali JPEG.
	Shrani graf v obliki zapisa SVG.
TEXT	Prikaže ali skrije imena podjetij na ikonah v grafu.
70 %	Razmerje povečave/pomanjšave z obsegom od 25 do 200 % in možnostjo „Prilagodi oknu“.
Search:	Omogoča uporabniku, da v grafu poišče osebo po imenu.

7.4 Pokaži lokalno

Lokalni pogled prikazuje graf s podrobnostmi za izbrano podjetje, pri čemer uporabi pravne povezave. Globino pogleda je mogoče prilagoditi s parametri za prilagoditev grafa. Program pa zagotavlja *„zaprt“* in *„poglobljen“* lokalni pogled z različnimi prednastavitvami.

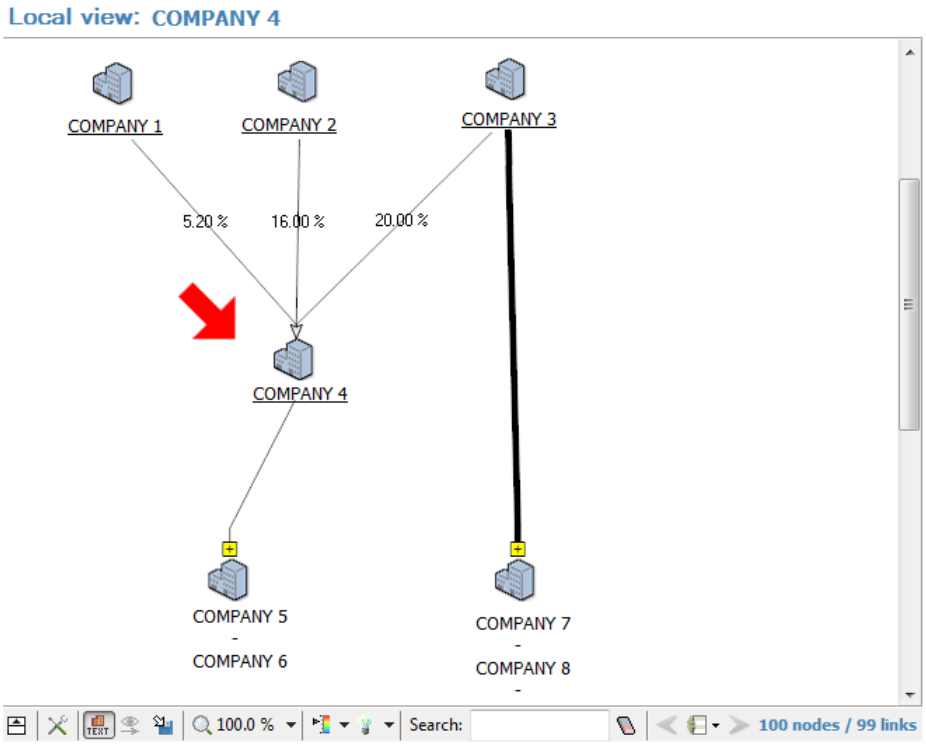

„Zaprti“ in „poglobljeni“ lokalni pogledi se razlikujejo po svojih začetnih parametrih:

	Zaprt pogled	Poglobljen pogled
Globina	2	3
Največje število vozlišč	100	300

7.4.1 Prilagajanje

Možnosti so na voljo, če kliknete gumb za orodja ( ) v spodnji orodni vrstici.

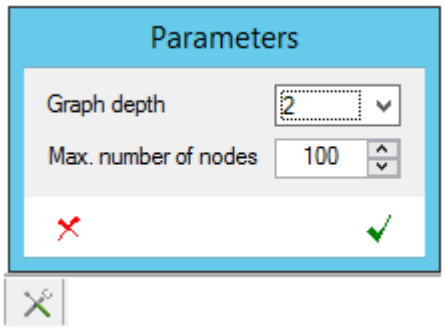

Parametra lokalnega pogleda sta globina grafa (tj. število ravni soseske od vstopne točke) in število vozlišč, ki jih je treba prikazati na zaslonu.

7.4.2 Posebne možnosti

7.4.2.1 Pregled

Če kliknete gumb „Prikaži/skrij pregled“ (), se prikaže ali skrije polje s pregledom grafa, ki ga je mogoče uporabiti za hitro krmarjenje po različnih območjih velikega grafa.

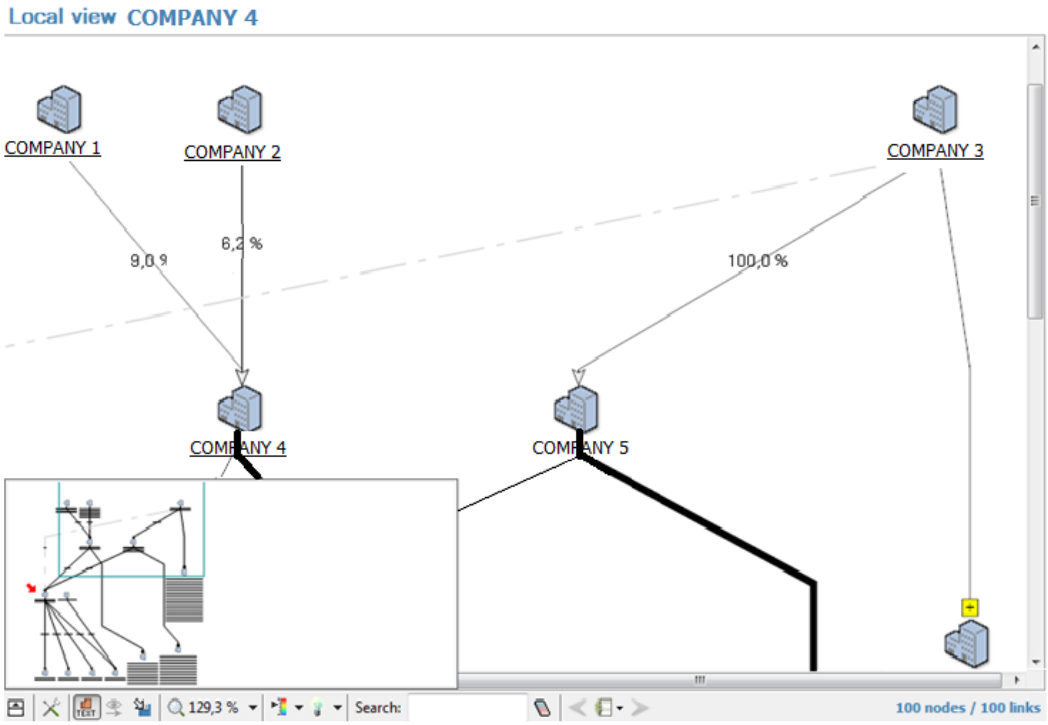

Moder pravokotnik predstavlja glavni pogled na celotnem grafu. Če povlečete njegove robove, ga lahko premaknete, ponovno narišete ali spremenite njegovo velikost.

7.4.2.2 Krmarjenje in zgodovina krmarjenja

Z dvoklikom podjetja se bo prikazal nov lokalni pogled s trenutnimi parametri in izbranim podjetjem v sredini. Uporabnik lahko torej v istem oknu spreminja pogled od ene točke do druge. Poleg tega krmarjenja se v grafu ohrani zgodovina različnih vstopnih točk.

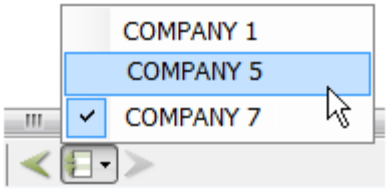

S puščicama Nazaj/Naprej ali seznamom zgodovine se lahko hitro premaknete nazaj na prejšnji pogled.

7.4.2.3 Označevanje

Z orodjem za označevanje vozlišč in robov se lahko v grafu zaradi opaznosti poiščejo vozlišča ali robovi s posebnimi značilnostmi. Ta možnost je na voljo z ikono žarnice v orodni vrstici.

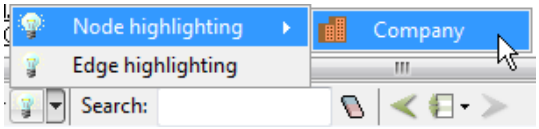

Najprej izberite entiteto ali relacijo, ki jo želite uporabiti za označevanje. Odprl se bo namenski obrazec za vnos vaših meril za označevanje. Ročno lahko ustvarite več meril, tako da izberete lastnosti, operatorje in vrednosti. Več meril vedno združite z operatorjem IN (*AND*):

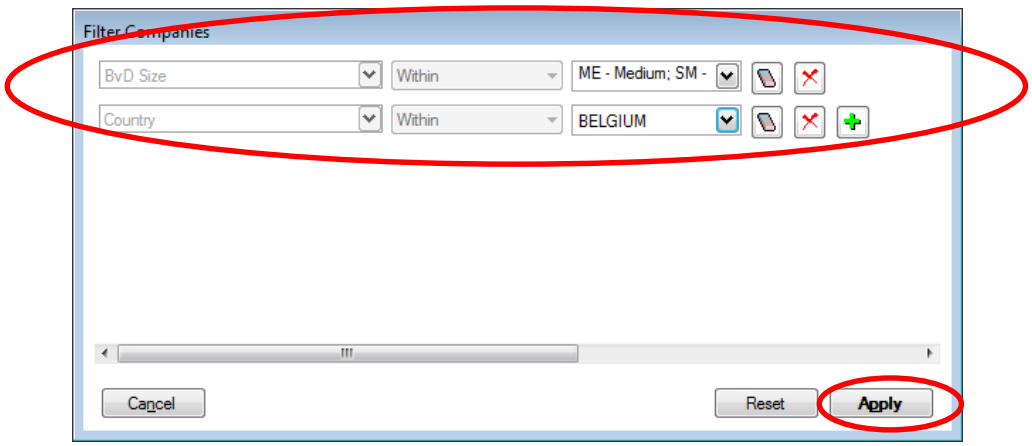

Ta obrazec deluje povsem enako kot napredno iskanje ali naknadno filtriranje. Za več podrobnosti o izbiranju glejte poglavje **Error! Reference source not found.** v tem priročniku.

Če kliknete gumb **Uporabi,** se v grafu označijo vsi elementi, ki ustrezajo filtru:

- pri entitetah so okoli ujemanj prikazani rdeči krogi;
- pri relacijah so robovi obarvani rdeče.

Če se vrnete v meni za označevanje, boste videli, da je trenutna izbira za element, ki ste ga izbrali, prikazana s prozornim besedilom.

Označena vozlišča in robovi

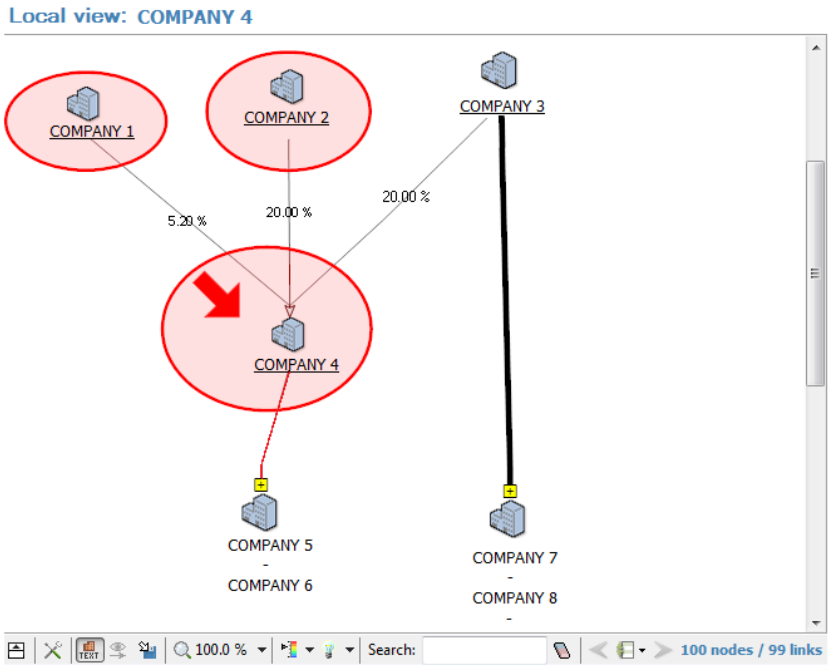

Aktivni filtri za označevanje v gumbu orodne vrstice

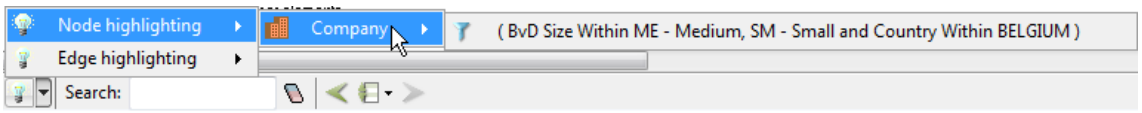

Če želite spremeniti filter za označevanje, kliknite izraz filtra, da ponovno odprete okno s filtrom za označevanje in trenutno opredeljenimi merili. Za ponastavitev filtra za označevanje kliknite izraz filtra in sledite tem korakom:

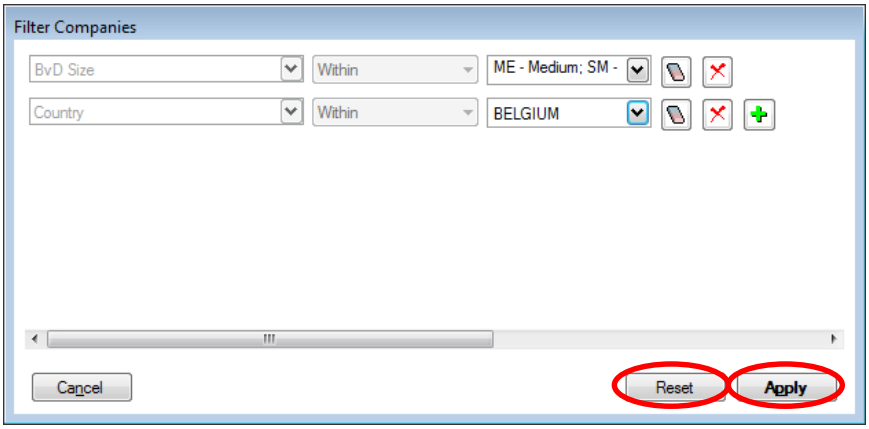

- v oknu s filtrom za označevanje kliknite gumb ***Ponastavi*** za ponovno inicializacijo filtra;
- kliknite gumb ***Uporabi***, da potrdite postopek.

Označevanje bo izginilo iz grafa.

7.5 Pokaži okolico

Pogled okolice temelji na istem načelu kot lokalni pogled, vendar namesto ene vrste relacije in globine uporablja „opredelitev poti“. Opredelitev poti vključuje seznam povezanih relacij, ki opredeljujejo, kateri elementi bodo prikazani v grafu.

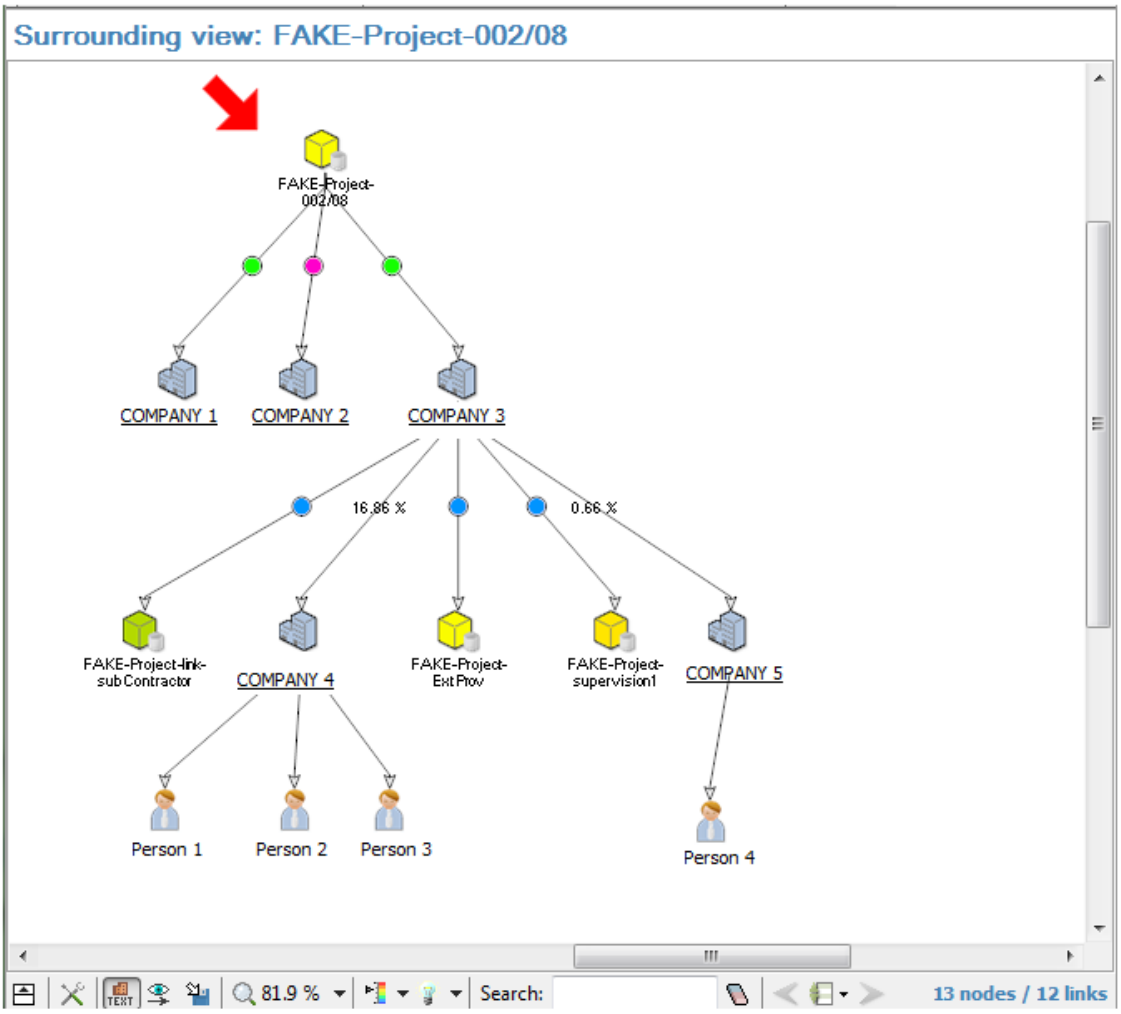

7.5.1 Opredelitve poti

Opredelitve poti pojasnjujejo, kako so relacije povezane, da se ustvari ustrezen graf.

Vrsta entitete	Pot okolice
Projekt	Upravičenec → Upravičenec + Pravna povezava → Zasebno
Podjetje	Upravičenec → Upravičenec → Zasebno
Oseba	Upravičenec → Zasebno

Pri projektih opredelitev deluje na naslednji način:

- začne se s projektom in graf najprej vključi vsa povezana podjetja v okviru relacije ***Upravičenec***.

- Na podlagi teh podjetij so nato v graf vključeni vsi njihovi povezani projekti v okviru relacije ***Upravičenec*** in vsa povezana podjetja v okviru relacije ***Pravna povezava***.
- Na podlagi tega rezultata pa so nato v graf vključene še vse povezane osebe v okviru relacije ***Zasebno*** (torej vse osebe, povezane s podjetji).

7.5.2 Prilagajanje

Za razširitev pogleda je s parametri za prilagoditev mogoče dodati več dodatnih relacij, ki so četrti element poti.

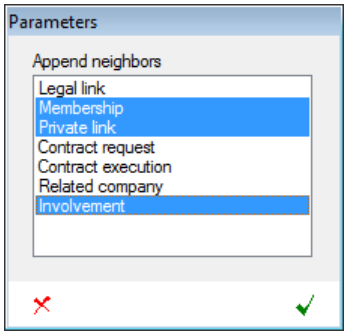

V oknu s parametri so navedene vrste relacij, ki so na voljo in jih lahko izberete za obogatitev grafa. Izberete lahko eno ali več dodatnih relacij glede na prvotno vsebino grafa. Elemente lahko izberete z ukazoma SHIFT+klik ali CTRL+klik. Postopek potrdite tako, da kliknete gumb ✓.

Opozorilo: ta postopek lahko zahteva dolg čas obdelave ali celo ustavi program, zlasti če dodate afinitetne povezave v graf, ki že zajema veliko oseb.

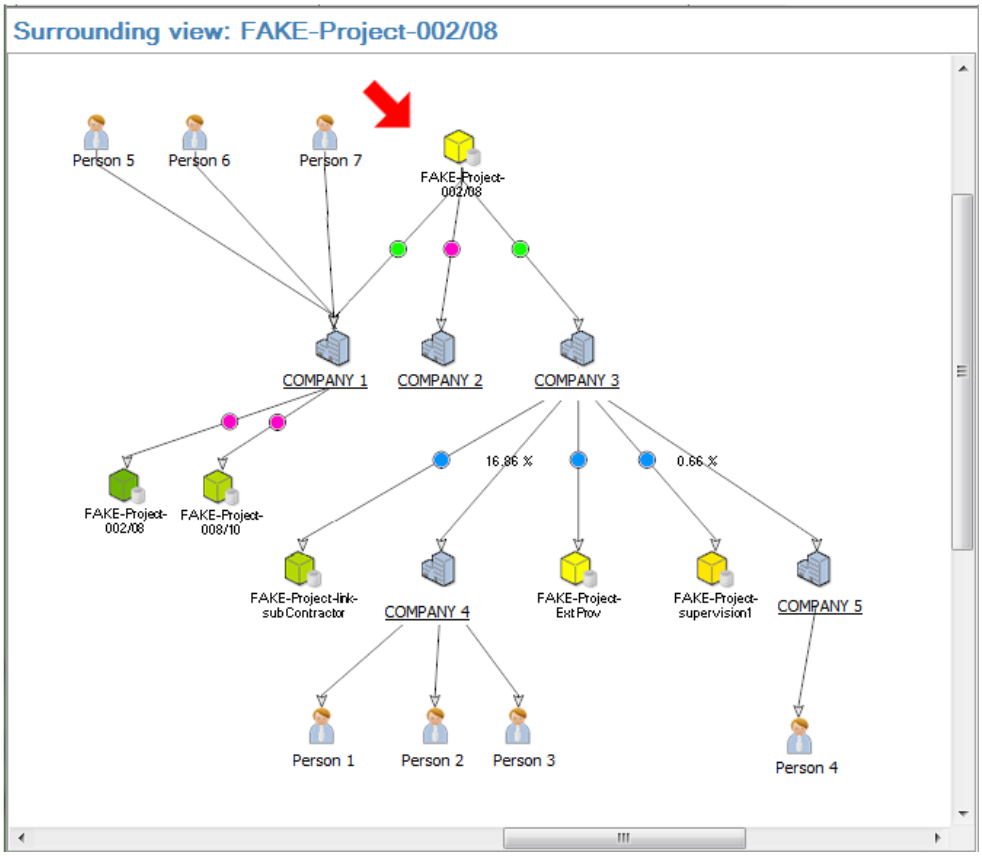

7.5.3 Posebne možnosti

Posebne možnosti so enake kot za graf lokalnega pogleda (poglavje **Error! Reference source not found.**). Upoštevajte, da bo v zgodovini druga različica grafa vsakič, ko boste spremenili njegove parametre za prilagoditev, saj v tej vrsti grafa ni krmarjenja.

7.6 Pogled poti

Pogledi poti so na voljo samo v podrobnostih posebnih kazalnikov tveganja iz kategorije opozoril o ugledu in goljufijah:

- povezave med upravičenci/partnerji projekta;
- povezave med upravičenci/partnerji projekta in izvajalci/člani konzorcija;
- povezave med upravičenci/partnerji projekta in podizvajalci;
- povezave med izvajalci/člani konzorcija;
- povezave med izvajalci/člani konzorcija in podizvajalci.

Na grafu so prikazane opredeljena najkrajša pot med dvema zadevnima entitetama in nekatere dodatne informacije o povezavah med najdenimi elementi. Poleg tega lahko graf po potrebi ročno obogatite z dodatnimi entitetami in relacijami.

Pogledi poti so na voljo samo v podrobnostih posebnih kazalnikov tveganja, tako da uporabite povezave „Pot“, kadar so na voljo.

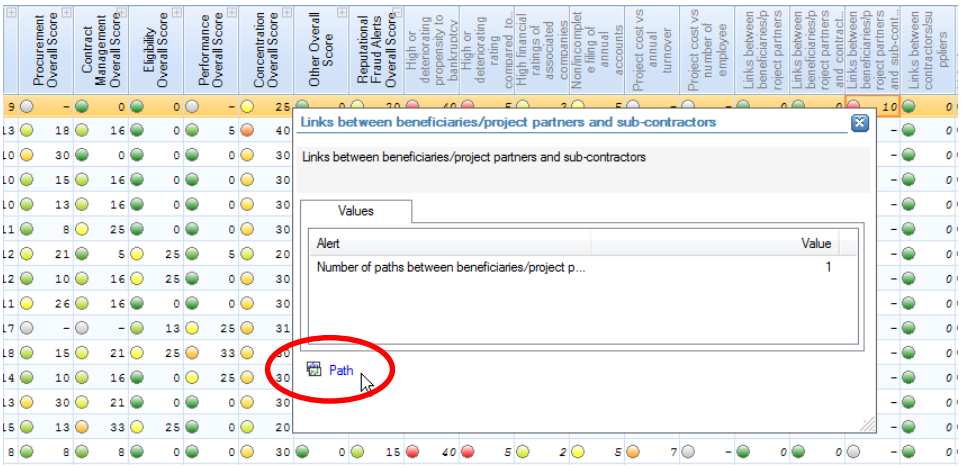

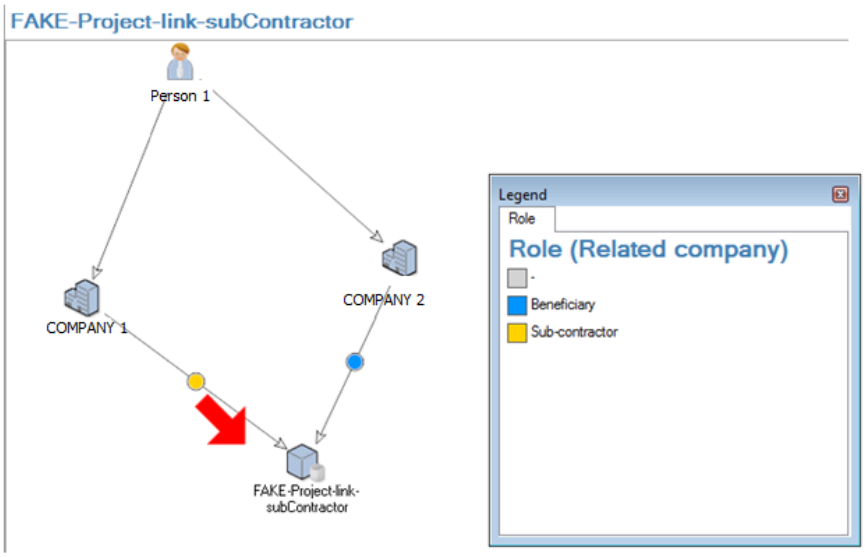

Na tem posnetku zaslona, ki temelji na ***„povezavah med upravičenci/partnerji projekta in podizvajalci“***, je mogoče videti, da obstajajo razmerja med različnimi podjetji, povezanimi z izbranim projektom.

7.6.1 Prilagajanje

Prilagajanje deluje enako kot v pogledu okolice, saj lahko uporabite več vrst relacij in v graf dodate še eno raven relacij.

7.6.2 Posebne možnosti

Posebne možnosti so enake kot za graf lokalnega pogleda (poglavje **Error! Reference source not found.**). Upoštevajte, da bo v zgodovini druga različica grafa vsakič, ko boste spremenili njegove parametre za prilagoditev, saj v tej vrsti grafa ni krmarjenja.

7.7 Skupne možnosti grafa

Za okna z grafi je na voljo nekaj skupnih možnosti.

	Shrani kot sliko	***Shrani kot vektorsko sliko***	***Povečava /pomanjšava***	***KPI obarvanje***	***Hitro iskanje***	***Označevanje***
Pokaži hierarhijo	Da	Da	Da	Da	Da	Ne
Pokaži skupino	Da	Ne	Da	Da	Da	Ne
Pogled afinitet	Da	Ne	Da	Da	Da	Ne
Pokaži lokalno	Da	Ne	Da	Da	Da	Da
Pokaži okolico	Da	Ne	Da	Da	Da	Da
Pogled poti	Da	Ne	Da	Da	Da	Da

7.7.1 Shrani kot sliko

Če kliknete gumb , se graf s prikazano legendo shrani kot bitna slika. Graf je mogoče shraniti v formatu JPEG, PNG ali BMP, ki se izbere ob shranjevanju.

To je priročno orodje za tiskanje ali vključitev grafov v druge dokumente.

7.7.2 Shrani kot vektorsko sliko

Če kliknete gumb , se graf shrani v vektorskem formatu (SVG). Prednost vektorskih formatov je, da se lahko njihova velikost v tiskani obliki prilagodi od zelo majhne do zelo velike brez izgube kakovosti.

7.7.3 Povečava/pomanjšava

Možnosti povečave/pomanjšave so na grafih morda prikazane drugače, delujejo pa enako: omogočajo povečavo, pomanjšavo, vrnitev na merilo 1 : 1 ali prilagoditev grafa oknu.

Možnost povečave/pomanjšave v pogledu hierarhije, skupine in afinitet.

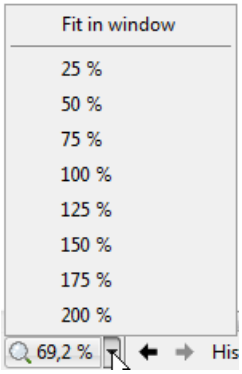

Možnost povečave/pomanjšave v lokalnem pogledu, pogledu okolice in na grafu poti.

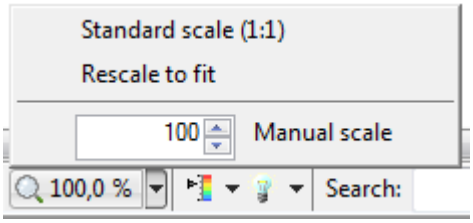

Graf lahko povečate in zmanjšate tudi tako, da pritisnete tipko CTRL in zavrtite kolesce miške.

7.7.4 Obarvanje

Z možnostmi obarvanja lahko izberete nekatere tipične lastnosti in jih uporabite kot možnost obarvanja na grafu. Glede na to, na kateri vrsti podatkov temelji graf, bo na njem uporabljeno obarvanje z lestvico prelivanja barv ali paleto.

Opomba: možnosti obarvanja se lahko razlikujejo glede na različne prikaze grafa.

7.7.4.1 Barvna paleta

Kadar izberete polje z več različnimi vrednostmi (nizi, oštevilčenja), bo program uporabil ustvarjanje samodejne palete v skladu z različnimi vrednostmi. Osnovne barve lahko prilagodite v nastavitvah programa (glejte poglavje **Error! Reference source not found.**).

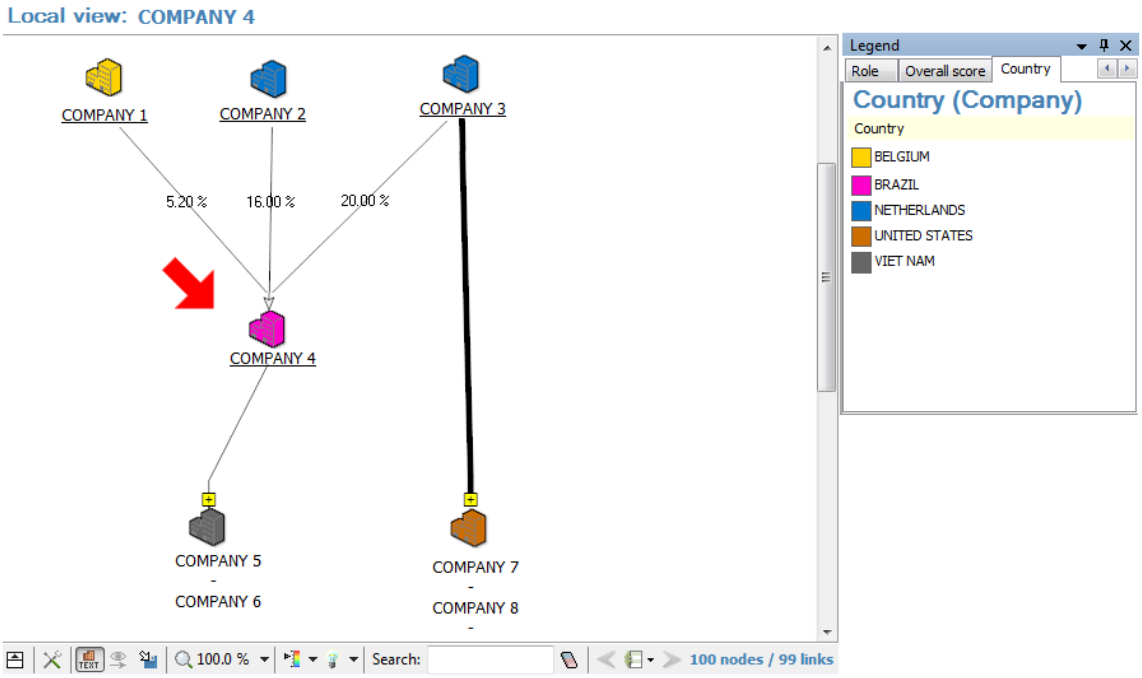

7.7.4.2 Prelivanje barv

Prelivanje barv se uporabi, kadar je v izbrani lastnosti vrednost, ki jo je mogoče *normalizirati* (tj. vrsta podatkov z dobro opredeljenim naborom vrednosti). Tipična polja, ki ustrezajo tem normaliziranim vrednostim, so kazalniki tveganja! V tem primeru program uporabi enak sistem prelivanja kot v svetlečih diodah na nadzornih ploščah.

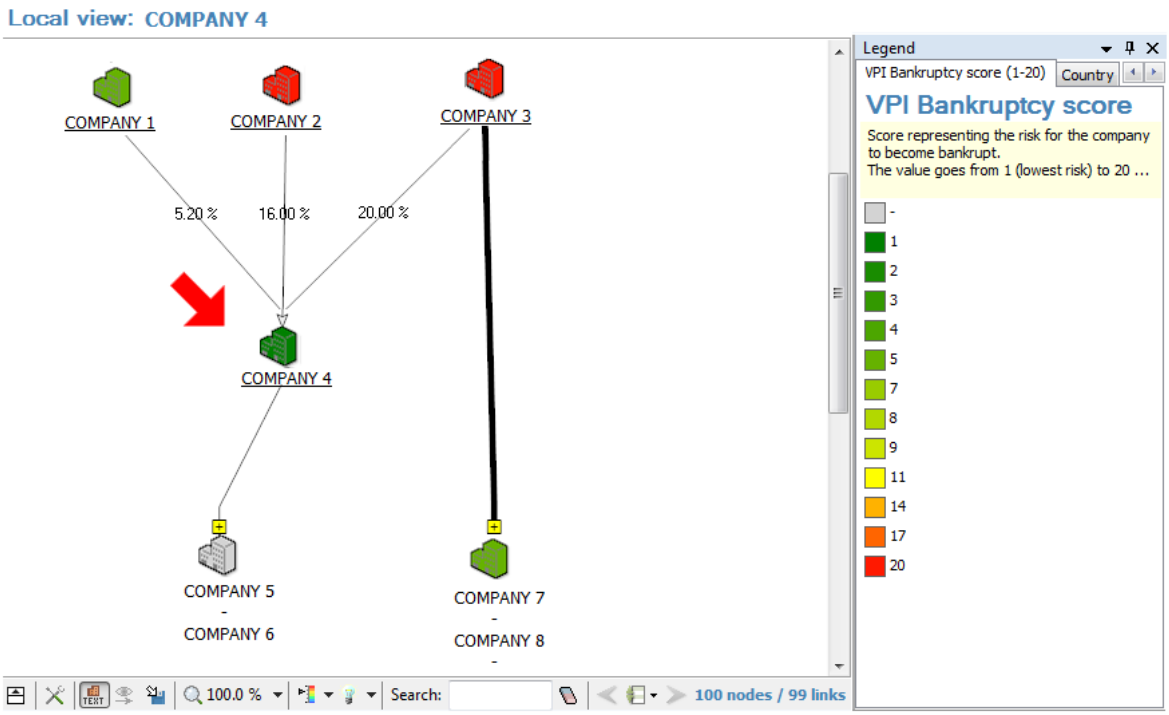

7.7.4.3 Izbiranje kazalnika

Kazalnik lahko izberete z ikono .

V različnih grafih bodo morda na voljo drugačni kazalniki, saj so neposredno povezani z zadevnimi entitetami. To pomeni, da so razpoložljive lastnosti odvisne od vrste entitete (podjetje, projekt, naročilo itd.) in ne od prikazanega grafa.

Razpoložljivi kazalniki

Za projekte	*Za podjetja*	*Za naročila*
Overall Score Concentration Overall Score Contract Management Overall Score Eligibility Overall Score Other Overall Score Performance Overall Score Procurement Overall Score Reputational Fraud Alerts Overall Score	Country Type Legal form Company age BvD Size C.E. Flag Overall Alert Overall Alert (contractor) Project count as beneficiary Project count as contractor Invest Active company Bankrupt company Entity bvd indicator Entity type In a group Linked to another group VPI Bankruptcy score (1-20) VPI Bankruptcy rating (A-F) VPI P2B Sold (Top 20%)	*Za naročila kazalniki pravzaprav niso na voljo.*
Za osebe		***Za skupine***
Number of affinities Number of Companies Number of linked groups Number of countries		Investment Gp Most represented country Ultimate owner country Companies count Countries count Group depth Legal links count

8 Poročila

V programu Arachne sta dve različici poročil: interaktivna, ki je na voljo v programu in povzame informacije, vendar je v njej še vedno omogočeno krmarjenje ter uporaba drugih funkcij, in natisljiva, ki jo je mogoče izvoziti ali neposredno natisniti.

Interaktivna različica	*Natisljiva različica*
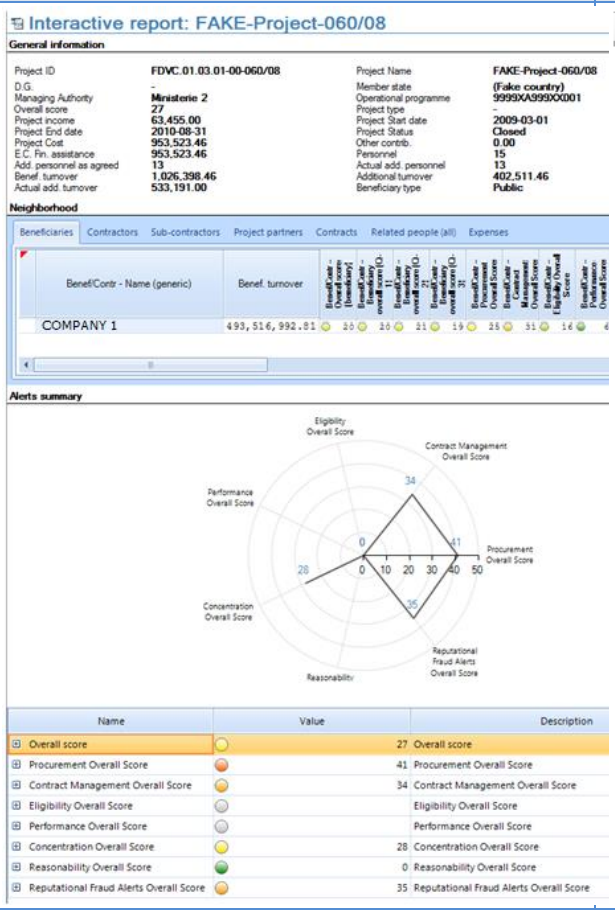	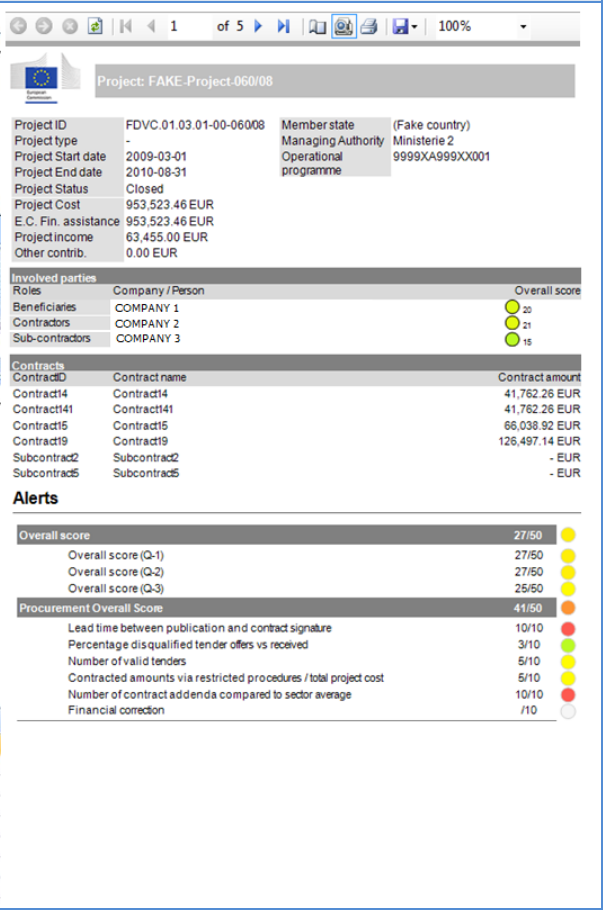

Interaktivna poročila so na voljo za različne entitete in v različnih formatih. Različne vrste poročil so opisane v nadaljevanju tega poglavja.

8.1 Interaktivno poročilo

Interaktivnega poročila ni mogoče natisniti, vključuje pa interaktivne funkcije in grafe za izbrani projekt, naročilo ali podjetje. Vsako poročilo je razdeljeno v več območij z informacijami, ki jih je mogoče skrčiti ali razširiti.

Ker ima vsako interaktivno poročilo enake razdelke, bodo ti opisani samo za poročilo o projektu, pri drugih poročilih pa bo samo na kratko opisana vsebina.

8.1.1 Interaktivno poročilo o projektu

Vsako poročilo ima različne razdelke, ki jih je mogoče razširiti ali skrčiti z majhno puščico na zgornji desni strani naslova razdelka.

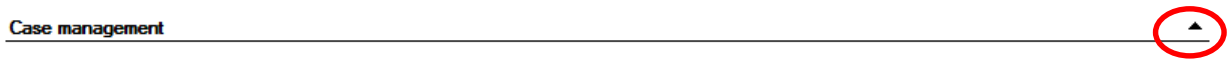

Interaktivno poročilo o projektu vključuje naslednje razdelke:

Upravljanje zadev in splošne informacije

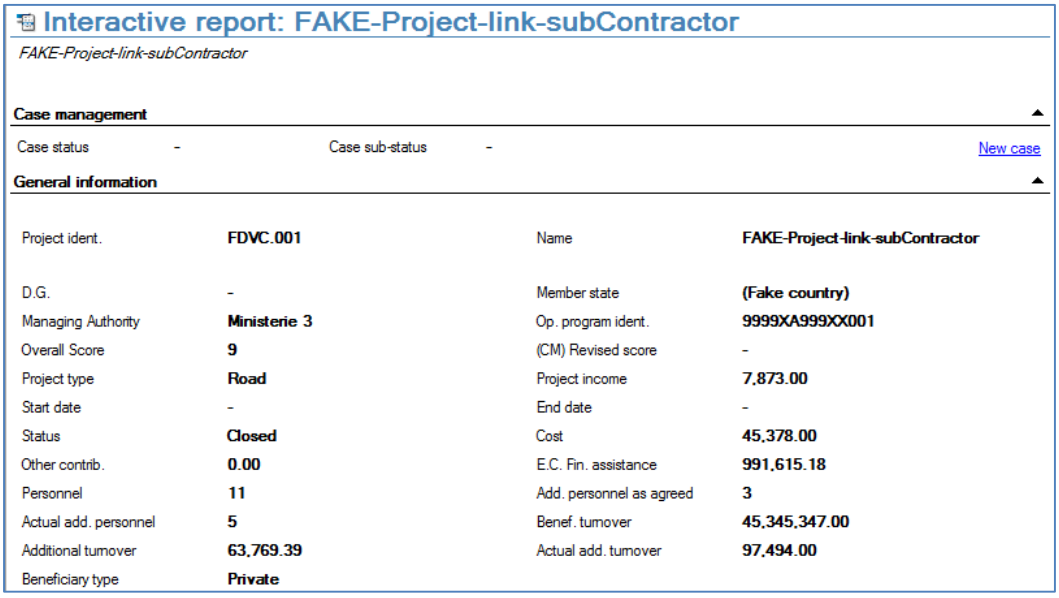

Interactive report: FAKE-Project-link-subContractor

FAKE-Project-link-subContractor

Case management

Case status - Case sub-status - New case

General information

Project ident.	FDVC.001	Name	FAKE-Project-link-subContractor
D.G.	-	Member state	(Fake country)
Managing Authority	Ministerie 3	Op. program ident.	9999XA999XX001
Overall Score	9	(CM) Revised score	-
Project type	Road	Project income	7,873.00
Start date	-	End date	-
Status	Closed	Cost	45,378.00
Other contrib.	0.00	E.C. Fin. assistance	991,615.18
Personnel	11	Add. personnel as agreed	3
Actual add. personnel	5	Benef. turnover	45,345,347.00
Additional turnover	63,769.39	Actual add. turnover	97,494.00
Beneficiary type	Private		

Razdelek za upravljanje zadev je viden samo uporabnikom s pravicami dostopa do njega.

Soseska

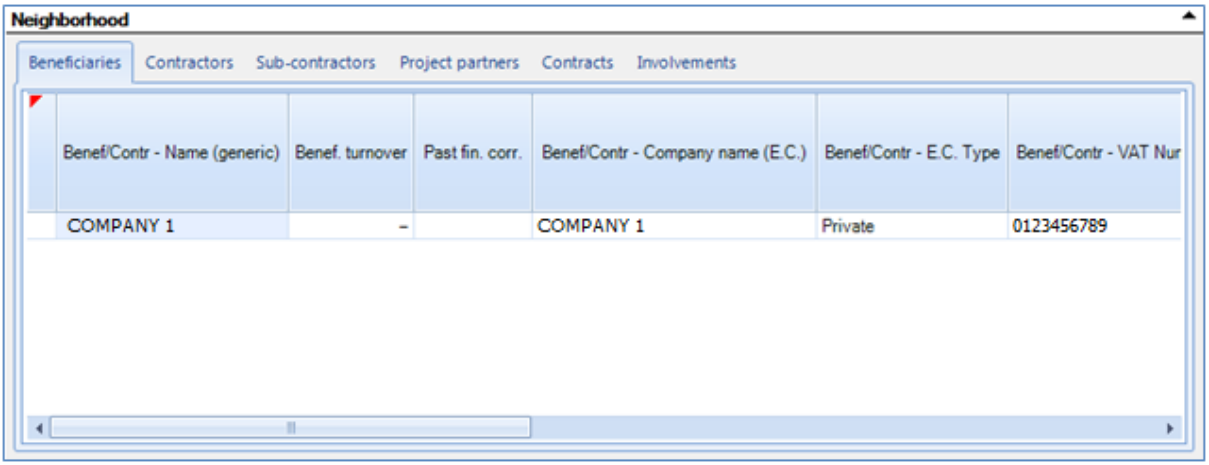

Neighborhood

Beneficiaries | Contractors | Sub-contractors | Project partners | Contracts | Involvements

Benef/Contr - Name (generic)	Benef. turnover	Past fin. corr.	Benef/Contr - Company name (E.C.)	Benef/Contr - E.C. Type	Benef/Contr - VAT Nur
COMPANY 1	-		COMPANY 1	Private	0123456789

V soseski je več preglednic s seznami elementov, povezanih s projektom: upravičenci, izvajalci, podizvajalci, partnerji projekta, naročila in vključenosti.

Povzetek opozoril

V tem razdelku so ocene kategorij, ki so predstavljene s polarnim grafikonom, in celovito drevo kazalnikov tveganja.

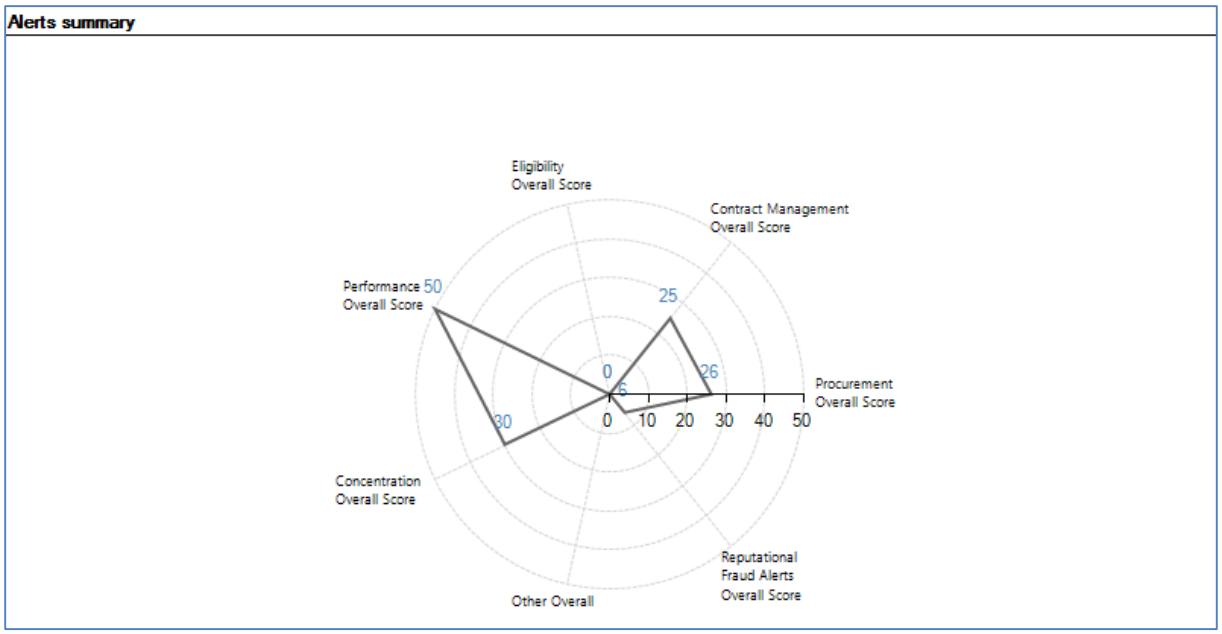

Območje grafa ni interaktivno; uporabljeno je samo za grafični prikaz ocen kategorij. Vse vrednosti kazalnikov tveganja, podrobnosti in druge informacije pa so na voljo v območju drevesa kazalnikov tveganja, enako kot v funkcijah na nadzornih ploščah.

Name	Value	Description
Overall Score	19	Overall Score
(CM) Revised score		Revised overall score, as set in the case management system
Procurement Overall Score	26	Procurement Overall Score
Contract Management Overall Score	25	Contract Management Overall Score
Contract addenda cost vs project...	0	Contract addenda cost vs project cost
Contract addenda cost vs contract...	10	Contract addenda cost vs contracted amount
Difference final contract end date...	5	Difference final contract end date and initial contract end date
Number of consortium partners		Number of consortium partners
Contract modifications		Contract modifications

Če z desno tipko miške kliknete individualne kazalnike tveganja, se bo odprlo pojavno okno s podrobnostmi o kazalniku tveganja, kot je opisano v poglavju (**Error! Reference source not found.**) o nadzornih ploščah.

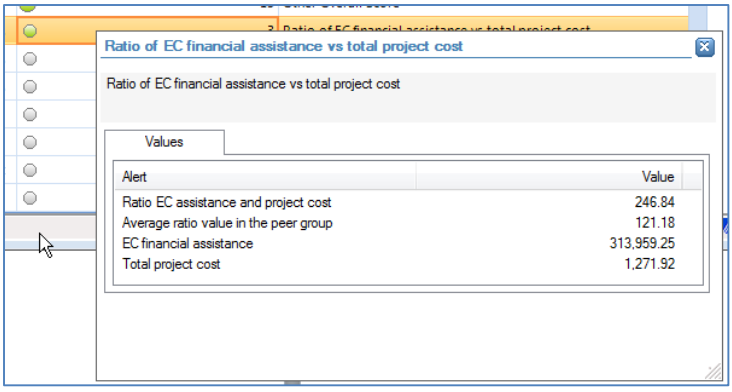

8.1.2 Interaktivno poročilo o naročilu

Upravljanje zadev in splošne informacije

Ta razdelek je podoben poročilu o projektu, vključuje pa informacije o naročilu.

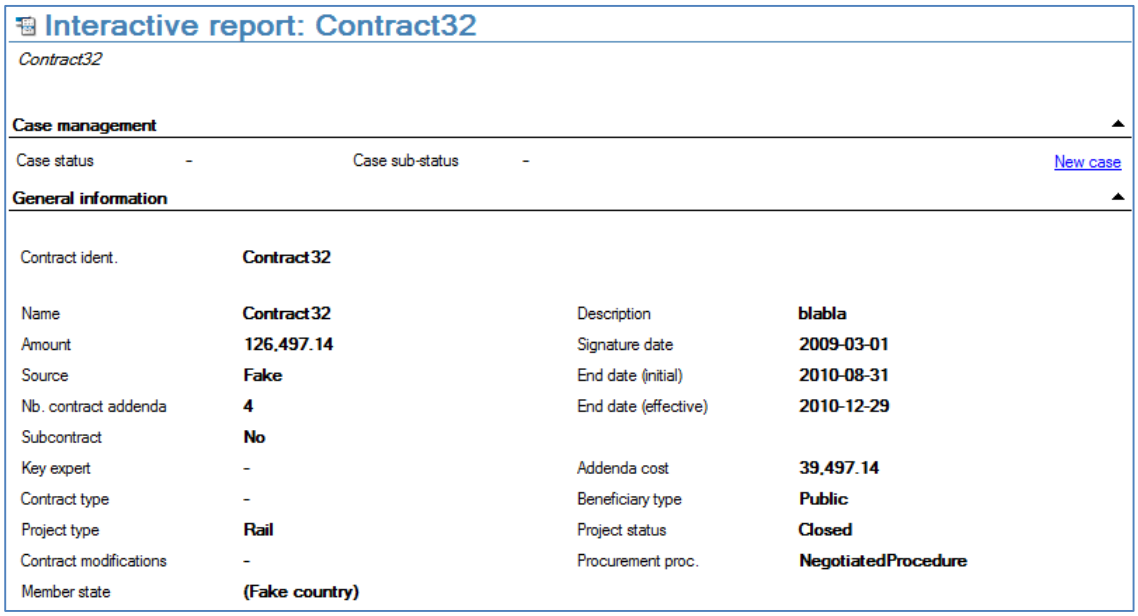

Interactive report: Contract32

Contract32

Case management

Case status - Case sub-status - New case

General information

Contract ident.	**Contract32**		
Name	**Contract32**	Description	**blabla**
Amount	**126,497.14**	Signature date	**2009-03-01**
Source	**Fake**	End date (initial)	**2010-08-31**
Nb. contract addenda	**4**	End date (effective)	**2010-12-29**
Subcontract	**No**		
Key expert	-	Addenda cost	**39,497.14**
Contract type	-	Beneficiary type	**Public**
Project type	**Rail**	Project status	**Closed**
Contract modifications	-	Procurement proc.	**NegotiatedProcedure**
Member state	**(Fake country)**		

Razdelek s sosesko

V tem razdelku so naslednji elementi: projekti, izvajalci, podizvajalci, člani konzorcija, podnaročila in glavna naročila.

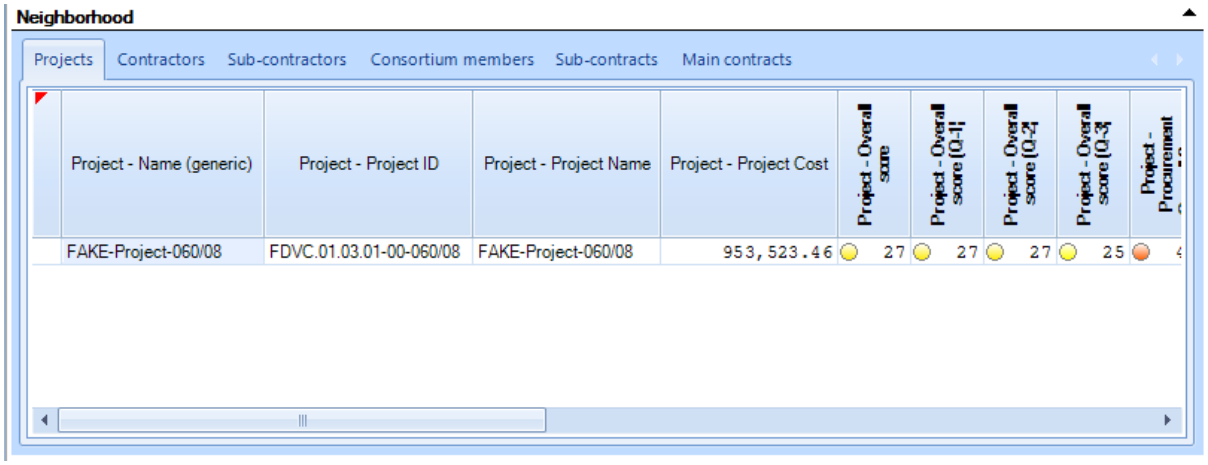

Neighborhood

Projects | Contractors | Sub-contractors | Consortium members | Sub-contracts | Main contracts

Project - Name (generic)	Project - Project ID	Project - Project Name	Project - Project Cost	Project - Overall score	Project - Overall score (0-1)	Project - Overall score (0-2)	Project - Overall score (0-3)	Project - Procurement
FAKE-Project-060/08	FDVC.01.03.01-00-060/08	FAKE-Project-060/08	953,523.46	27	27	27	25	4

Povzetek opozoril

Ta razdelek je podoben poročilu o projektu, vključuje pa tveganja naročila. Upoštevajte, da je v skladu z opredelitvijo na ravni naročila izračunanih manj kategorij tveganja. Tudi v tem razdelku lahko prikažete podrobnosti o kazalniku tveganja tako, da z desno tipko miške kliknete individualne kazalnike tveganja.

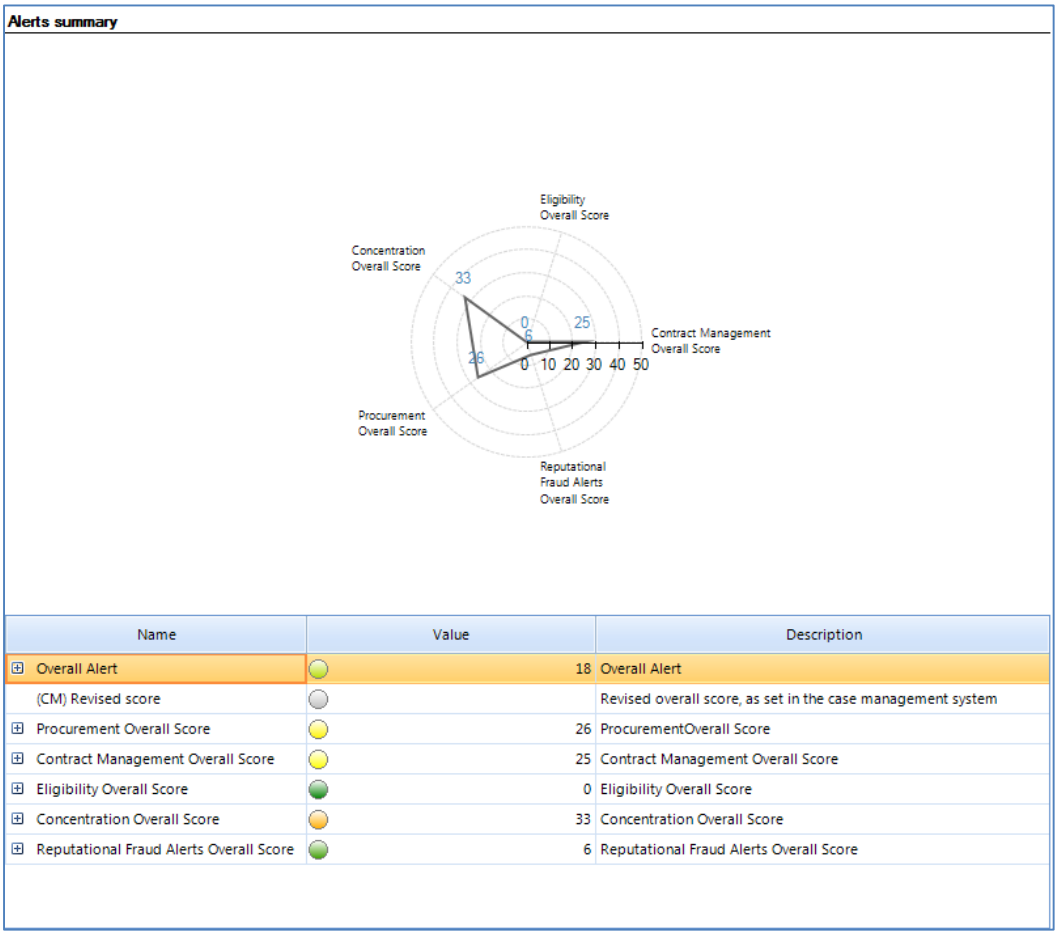

8.1.3 Interaktivna poročila o upravičencu in izvajalcu

Splošne informacije

Ta razdelek je drugačen od poročil o projektu in naročilu:

- v njem ni nobenih sklicev do upravljanja zadev, saj podjetja niso del sistema za upravljanje zadev;
- razdelku s splošnimi informacijami sledita dva dodatna razdelka:
  - naslov iz izbirke podatkov *Orbis*, kot je naveden v zunanjih podatkih;
  - v finančnih informacijah so navedeni zadnji podatki iz bilanc stanja, ki so na voljo v zunanji zbirki podatkov Orbis.

Interactive report: COMPANY 1 LTD.

General information

		Unique identification number	
Company VAT (E.C.)	0123456789		
Company name (E.C.)	Company 1	Name	Company 1 Ltd.
E.C. Type	Public	Type	C - Industrial companies
Address (E.C.)	Street 1	Address	Street 1
City (E.C.)	Fake City	Company city	Fake City
Post code (E.C.)	12345	Zip code	12345
Country (E.C.)	Fake Country	Head office country (address)	Fake Country
		NACE Rev. 1.1 (2 digits)	63 - Supporting and auxiliary transport activities; activities of travel agencies
	Fake Country	Age	128
		BvD Size	LA - Large
		Legal form	Public
Total grants amount	79,227,509.50		

Financial information (last balance sheet)

Effective Year	2015	Number of months	12
Cash flow (k€)	1,749	Current ratio	1.03
Ebitda (k€)	551	Operating revenue (k€)	34,561
Number of employees	48	Profit (loss) for the period (k€)	728
Profit loss before tax (k€)	614	Profit margin	1.78
Return / capital employed	7.64	Return funds	11.81
Shareholders funds (k€)	5,198	Solvency ratio	13.58
Total assets (k€)	38,286	Statement date	20151231

Soseska

V razdelku s sosesko so naslednje informacije:

- za upravičence: povezani projekti;

Neighborhood

Related projects

Project - Name (generic)	Benef. turnover	Past fin. corr.	Project - Project ident.	Project - Name	Project - Start date	Project - End date
FAKE-Project-031/10	493.516.992,81		FDVC.01.01.00-00-031/10	FAKE-Project-031/10	2010-11-01	2013-08-31
FAKE-Project-032/10	493.516.992,81		FDVC.01.01.00-00-032/10	FAKE-Project-032/10	2011-01-01	2012-04-30
FAKE-Project-001/08	493.516.992,81		FDVC.01.02.00-00-001/08	FAKE-Project-001/08	2008-10-01	2011-12-31
FAKE-Project-002/08	493.516.992,81		FDVC.01.02.00-00-002/08	FAKE-Project-002/08	2008-11-03	2009-09-30
FAKE-Project-003/09	493.516.992,81		FDVC.01.02.00-00-003/09	FAKE-Project-003/09	2009-02-01	2014-01-31
FAKE-Project-004/09	493.516.992,81		FDVC.01.02.00-00-004/09	FAKE-Project-004/09	2009-01-01	2014-04-30
FAKE-Project-005/09	493.516.992,81		FDVC.01.02.00-00-005/09	FAKE-Project-005/09	2009-07-01	2013-12-31

- za izvajalce: povezani projekti, naročila, izvršitelji.

Neighborhood

Related projects | Contracts | Executors

Project - Name (generic)	Benef. turnover	Past fin. corr.	Project - Project ident.	Project - Name	Project - Start date	Project - End d
FAKE-Project-link-subContractor	–		FDVC.001	FAKE-Project-link-subContractor	-	-

Povzetek opozoril

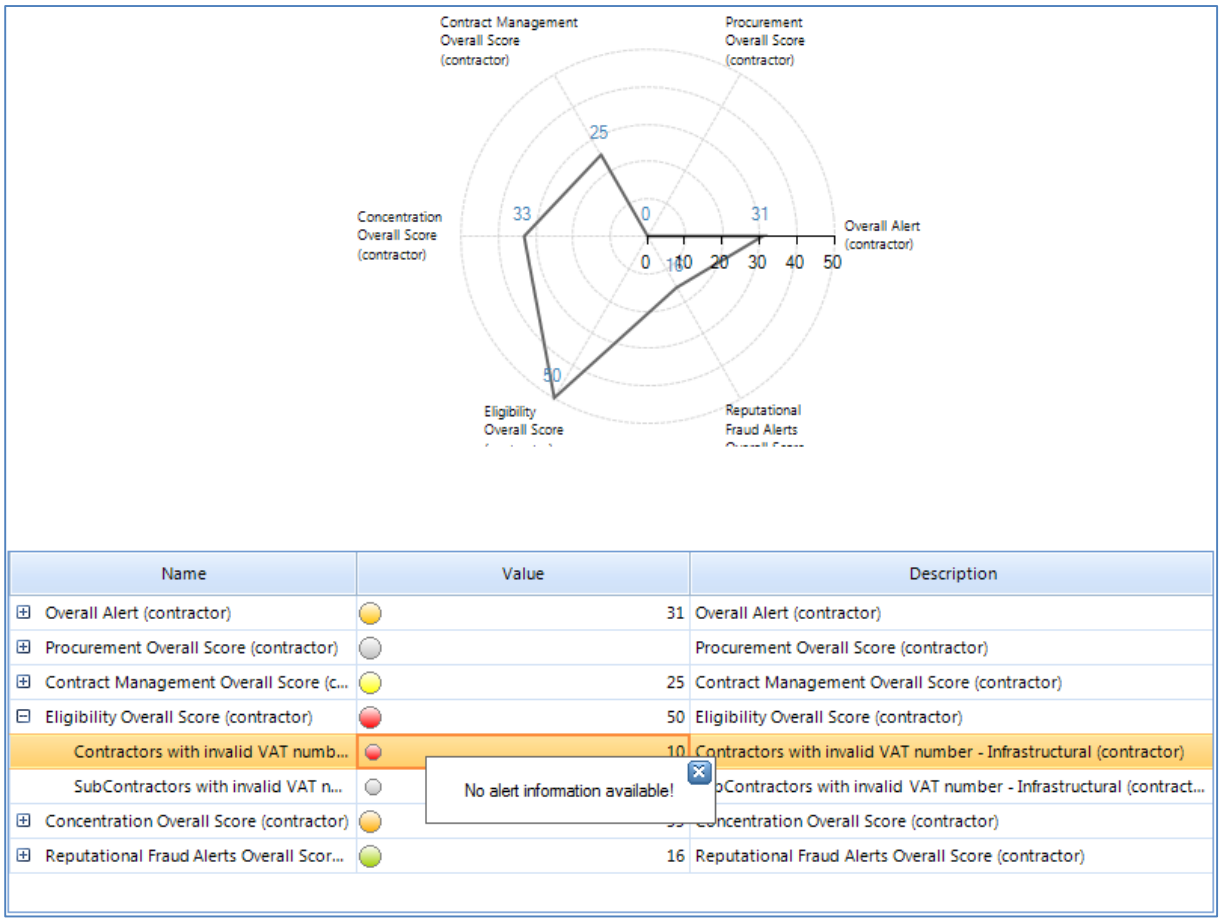

V povzetku tveganja bosta glede na poročilo polarni grafikon z ocenami tveganja in drevo za upravičence oziroma izvajalce.

Upoštevajte, da podrobnosti za tveganja v zvezi z upravičencem in izvajalcem niso na voljo in da se bo, če jih kliknete z desno tipko miške, prikazalo pojavno okno „Informacije o kazalniku tveganja niso na voljo“. Kazalniki tveganja, izračunani na ravni upravičenca ali izvajalca, so namreč združene vrednosti, ki temeljijo na povezanih projektih.

8.2 Natisljivo poročilo

V natisljivem poročilu so povzete vse informacije o zadevni entiteti (projekt, naročilo ali podjetje) v natisljivem formatu. Uporabnik lahko za natisljivo poročilo o projektu določi raven podrobnosti. Ko v priročnem meniju izberete „Natisljivo poročilo“, se prikaže naslednje pojavno okno:

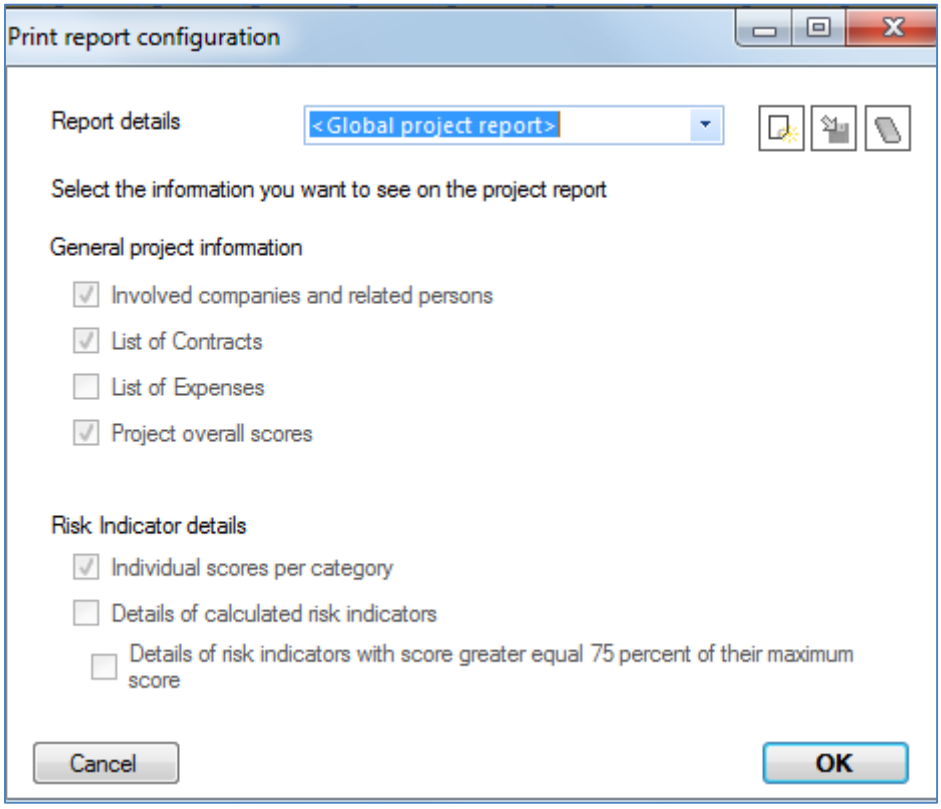

Nastavitve „Globalno poročilo o projektu“ so privzeta konfiguracija, ki je ni mogoče spremeniti ali odstraniti in je uporabljena vsakič, ko se zahteva natisljivo poročilo o projektu. Uporabnik pa lahko ustvari, posodobi in izbriše svojo prilagojeno konfiguracijo. Za več podrobnosti glejte poglavje 14.3.

Po potrditvi konfiguracije za natisljivo poročilo z gumbom V redu je ustvarjeno natisljivo poročilo. To okno s poročilom deluje kot standardno okno za predogled dokumenta. V tem oknu lahko uporabnik natisne ali izvozi rezultat v različne formate datoteke.

Če kliknete gumb , preklopite prikaz v način pogleda strani.

S kombiniram poljem za povečavo/pomanjšavo 84% si lahko na zaslonu ogledate več strani.

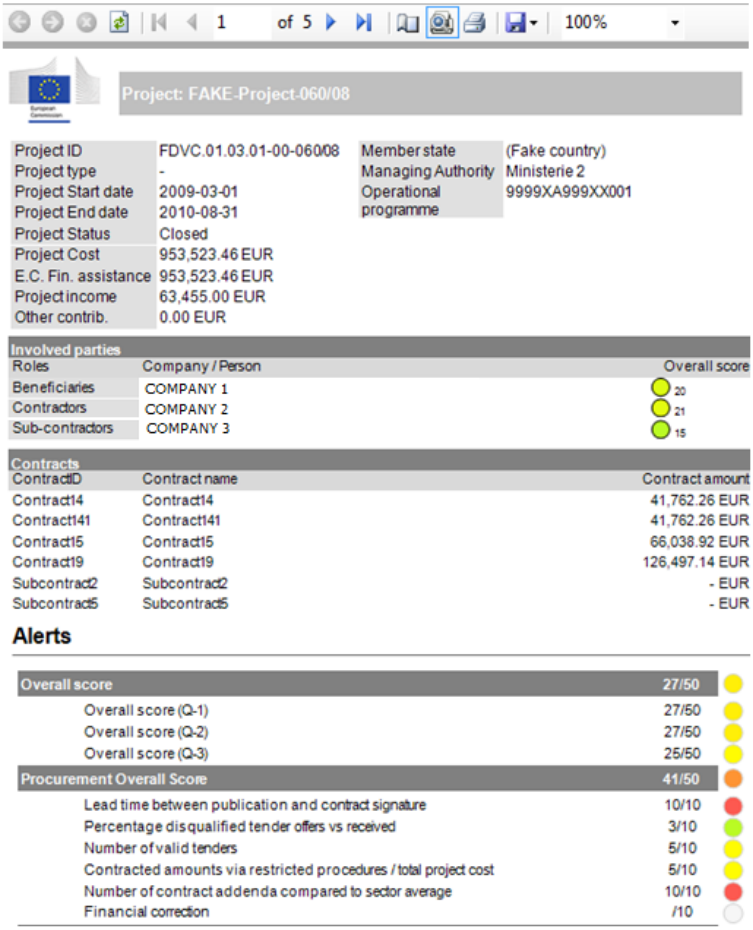

1 of 5 100%

Project: FAKE-Project-060/08

Project ID	FDVC.01.03.01-00-060/08	Member state	(Fake country)
Project type	-	Managing Authority	Ministerie 2
Project Start date	2009-03-01	Operational programme	9999XA999XX001
Project End date	2010-08-31		
Project Status	Closed		
Project Cost	953,523.46 EUR		
E.C. Fin. assistance	953,523.46 EUR		
Project income	63,455.00 EUR		
Other contrib.	0.00 EUR		

Involved parties

Roles	Company / Person	Overall score
Beneficiaries	COMPANY 1	20
Contractors	COMPANY 2	21
Sub-contractors	COMPANY 3	15

Contracts

ContractID	Contract name	Contract amount
Contract14	Contract14	41,762.26 EUR
Contract141	Contract141	41,762.26 EUR
Contract15	Contract15	66,038.92 EUR
Contract19	Contract19	126,497.14 EUR
Subcontract2	Subcontract2	- EUR
Subcontract5	Subcontract5	- EUR

Alerts

Overall score	27/50
Overall score (Q-1)	27/50
Overall score (Q-2)	27/50
Overall score (Q-3)	25/50
Procurement Overall Score	41/50
Lead time between publication and contract signature	10/10
Percentage disqualified tender offers vs received	3/10
Number of valid tenders	5/10
Contracted amounts via restricted procedures / total project cost	5/10
Number of contract addenda compared to sector average	10/10
Financial correction	/10

8.2.1.1 Rezultati tiskanja

Poročilo lahko natisnete z gumbom ( ).

8.2.1.2 Izvoz rezultatov

Uporabnik lahko z ikono diskete ( ) izvozi rezultate v različne formate.

Podprti formati:

Datoteka programa Acrobat (PDF)	Ustvari poročilo v formatu Adobe Acrobat. 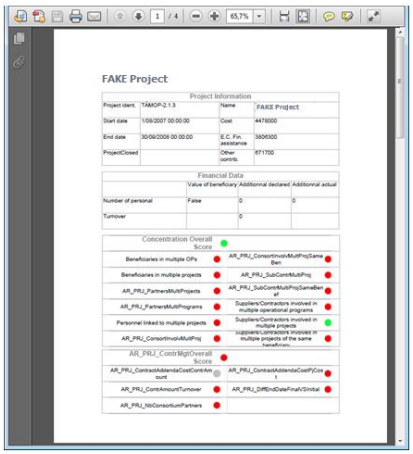

Excel 97–2003

Ustvari poročilo v Excelovem dokumentu.

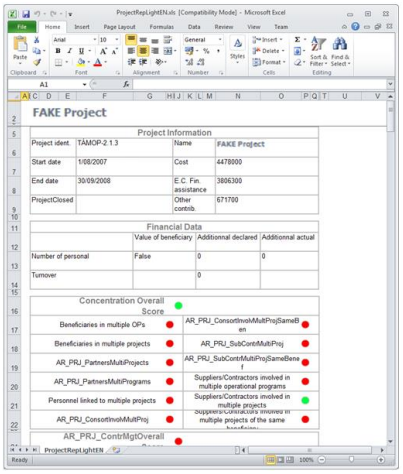

Obogateno besedilo

Ustvari poročilo v obogatenem besedilu (RTF), tj. formatu za združljivost več urejevalnikov besedil.

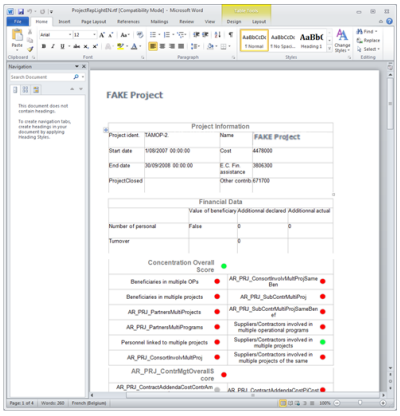

Datoteka TIFF

Ustvari poročilo v formatu TIFF (.tif) z več slikami.

Spletni arhiv

Ustvari poročilo v formatu MIME HTML, ki se imenuje tudi spletni arhiv. Ta format je združljiv z najobičajnejšimi spletnimi brskalniki.

Dokument XPS

Ustvari poročilo v Microsoftovi „elektronski papirni obliki“ (XPS), ki je zelo podobna formatu PDF, zasnoval pa jo je Microsoft.

9 Upravljanje zadev

Upravljanje zadev je zasnovano za pomoč uporabniku programa Arachne pri upravljanju ustreznega spremljanja projektov ali naročil, ki zahtevajo dodaten pregled.

9.1 Uporabniške vloge upravljanja zadev

V modulu za upravljanje uporabnika je mogoče opredeliti uporabnikove pravice dostopa za upravljanje zadev. Uporabnik programa Arachne si lahko glede na svojo vlogo upravljanja zadev ogleda zadeve, jih ustvarja ali spreminja:

- **Jih ni**: uporabnik lahko vidi samo zadeve, ki so ustvarjene za projekt ali naročilo, povezano z operativnim programom, do katerega ima dostop.
- **Gost**: uporabnik si lahko ogleda zadeve in jih ustvari ter doda pripombe k obstoječim zadevam, ki so povezane z operativnimi programi, do katerih ima dostop.

Kadar je gost tudi uporabnik, ki mu je bila dodeljena zadeva, lahko doda dodatne informacije in predlaga spremembo statusa zadeve. Zadevo lahko zavrne, ne more pa je predodeliti drugemu uporabniku.

- **Nadzornik**: ima iste pravice kot Gost in lahko (pre-)dodeli zadeve določenim uporabnikom ter sprejme ali zavrne predloge za spremembo statusa zadeve.

Lokalni skrbniki dodelijo vloge ob ustvarjanju uporabniškega računa, spremenijo pa se lahko v modulu za skrbništvo uporabnika.

Število gostov in nadzornikov na vsaki ravni (država članica, generalni direktorat ali operativni program) NI omejeno.

V spodnji preglednici je pojasnjeno, katere uporabniške vloge imajo dostop do funkcij upravljanja zadev.

Funkcija	Jih ni	Gost (1)	Gost (2)	Nadzornik
Ustvari novo zadevo	Ne	**Da**	n. r.	**Da**
Dodeli zadevo	Ne	Ne	Ne	**Da**
Zadevo predodeli drugemu	Ne	Ne	Ne	**Da**
Dodaj informacije	Ne	Ne	**Da**	**Da**
Dodaj pripombe	Ne	**Da**	**Da**	**Da**
Dodaj povezave	Ne	Ne	**Da**	**Da**
Spremeni status zadeve	Ne	Ne	**Da**	**Da**
Zapri zadevo	Ne	Ne	Ne	**Da**
Ponovno odpri zadevo	Ne	Ne	**Da**	**Da**
Prikaži zadevo	**Da**	**Da**	**Da**	**Da**
Prekliči zadevo	Ne	Ne	Ne	**Da**
Natisni poročilo	**Da**	**Da**	**Da**	**Da**

(1) Gost je uporabnik, ki mu zadeva ni bila dodeljena.
(2) Gost je uporabnik, ki mu je bila dodeljena zadeva.

9.2 Osamitev podatkov pri upravljanju zadev

Osamitev podatkov pri upravljanju zadev deluje podobno kot pri osamitvi notranjih podatkov: uporabniki, ki pripadajo zadevnemu operativnemu programu, bodo imeli dostop samo do zadev tega operativnega programa in jih spreminjali. Zadeve projekta ali naročila morajo biti vedno vidne vsem uporabnikom z dostopom do podrobnosti projekta.

9.3 Diagram življenjskega kroga zadeve

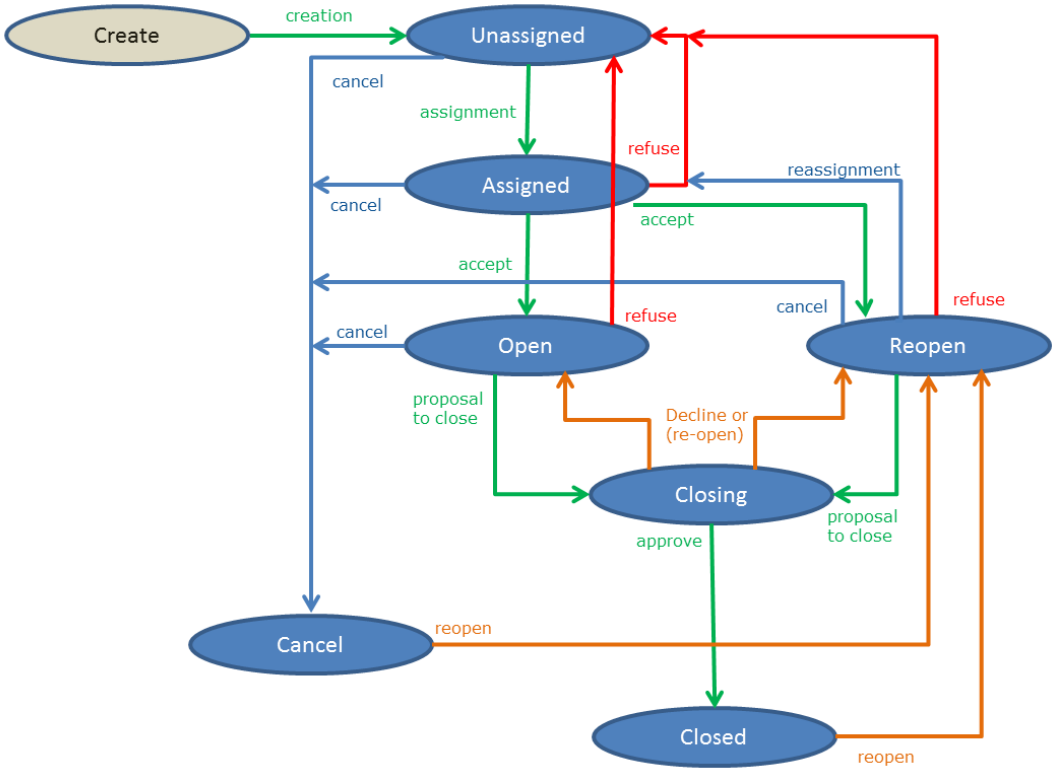

9.4 Kako odpreti modul za upravljanje zadev

Modul za upravljanje zadev lahko odprete v meniju programa, podoknu opravil ali pozdravnem oknu.

1) Z menijem Upravljanje zadev v glavnem meniju programa Arachne:

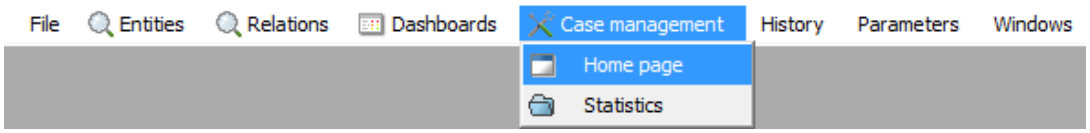

2) Z menijem Okna v glavnem meniju programa Arachne:

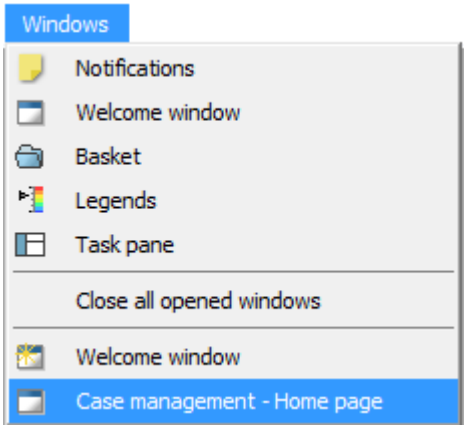

3) V podoknu opravil:

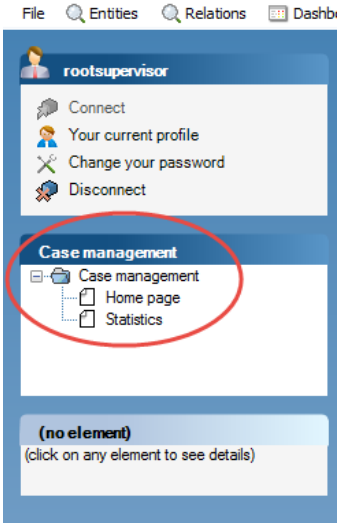

4) V pozdravnem oknu s črno ikono puščice desno v polju Trenutno odprte zadeve, ki ga je mogoče razširiti/skrčiti:

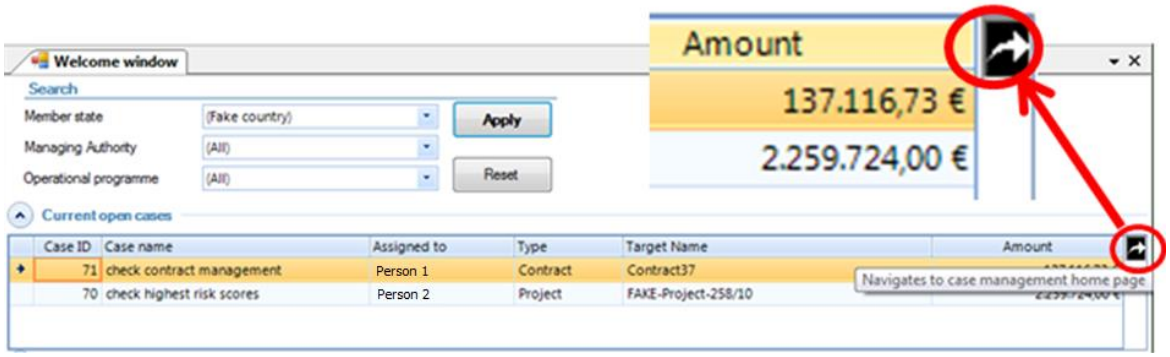

9.5 Zaslon Nova zadeva

Uporabnik lahko ustvari novo zadevo na več načinov:

- na nadzorni plošči projektov ali naročil, tako da z desno tipko miške kliknete možnost menija „Ustvari novo zadevo“;

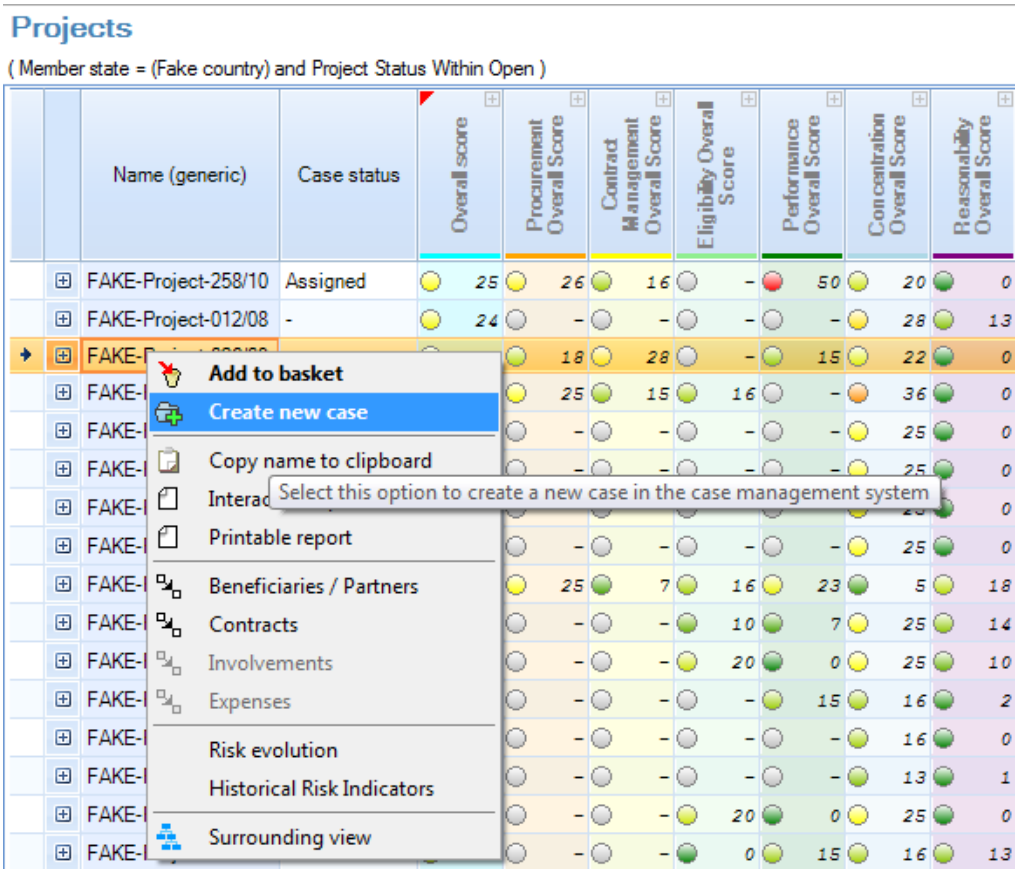

- v mreži pozdravnega okna „Razvoj ocene tveganja projekta“, tako da z desno tipko miške kliknete možnost menija „Ustvari novo zadevo“;

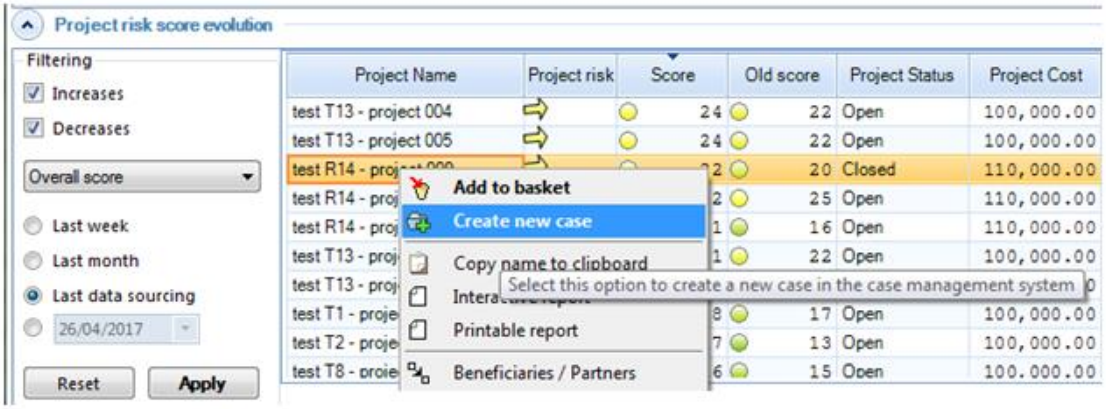

- v pozdravnem oknu „Največje tveganje (odprti projekti)“ v mreži zavihkov Projekt in Naročilo, tako da z desno tipko miške kliknete možnost menija „Ustvari novo zadevo“;

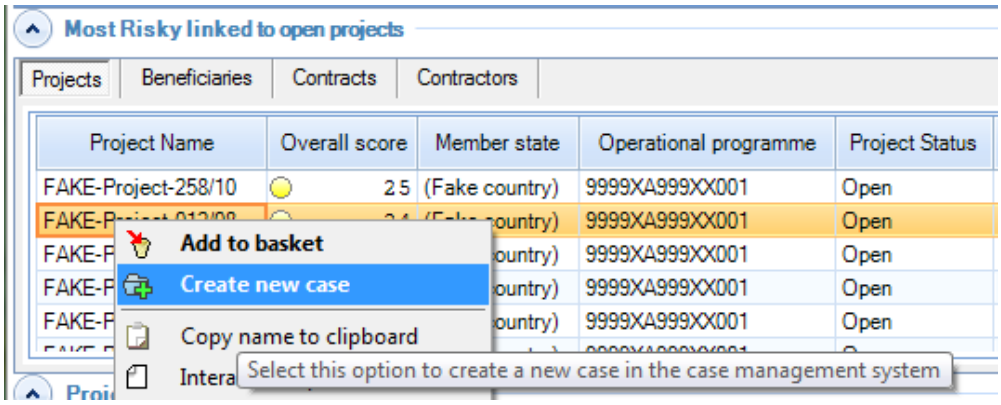

- v interaktivnem poročilu o projektu ali naročilu z izbiranjem povezave „Nova zadeva“.

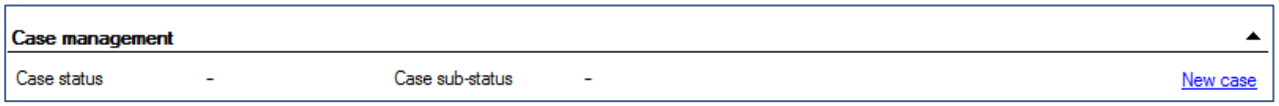

Ne glede na začetno točko se prikaže naslednji zaslon za ustvarjanje zadeve:

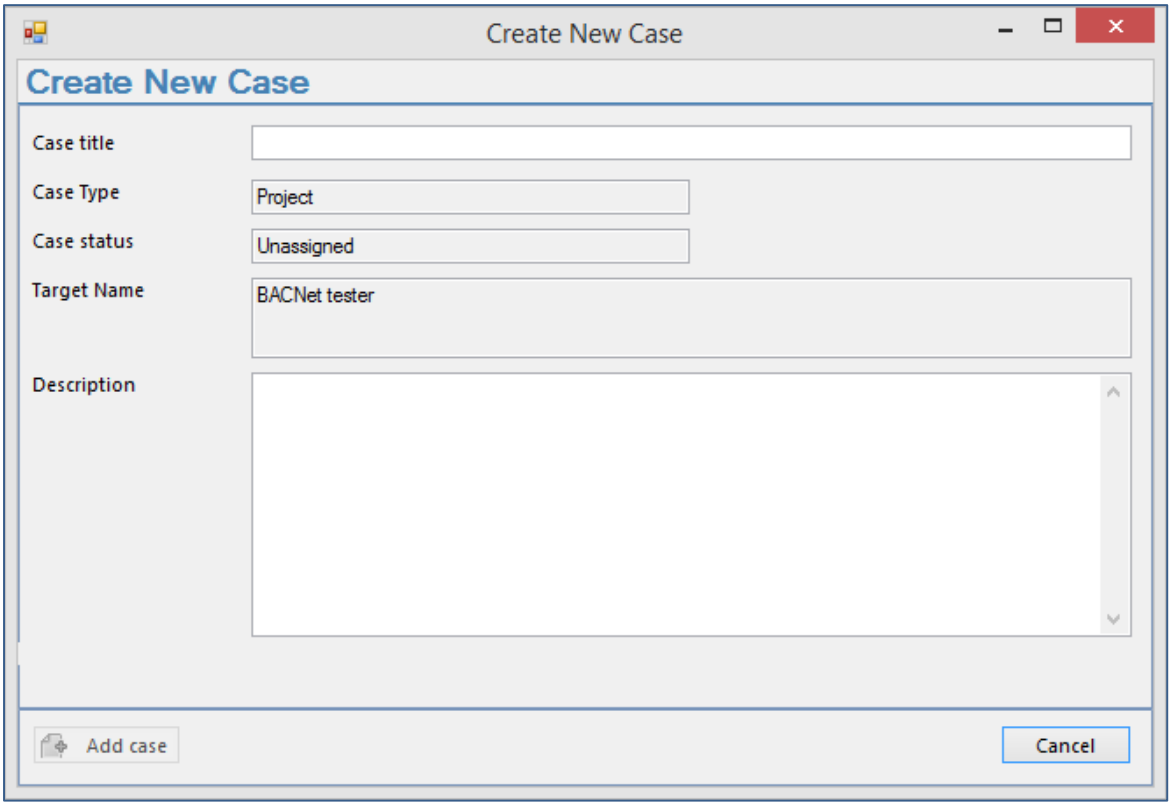

Polja Vrsta zadeve (Projekt ali Naročilo), Status zadeve (vedno „Nedodeljeno“) in Ciljno ime (ime projekta ali naročila) se izpolnijo samodejno in jih ni mogoče spremeniti. Uporabnik mora navesti naslov nove zadeve (največ 100 znakov) in opis (največ 3000 znakov).

Uporabnik ustvari zadevo tako, da klikne gumb Dodaj zadevo, prekliče pa jo tako, da klikne gumb Prekliči.

Ko je zadeva ustvarjena:

- ji je dodeljena številka zadeve;
- pojavno okno z informacijami potrdi, da je bila zadeva uspešno ustvarjena, in obvesti uporabnika o številki zadeve;
- zaslon „Ustvari novo zadevo“ se zapre;
- program se vrne na zaslon, na katerem je uporabnik začel ustvarjanje zadeve.

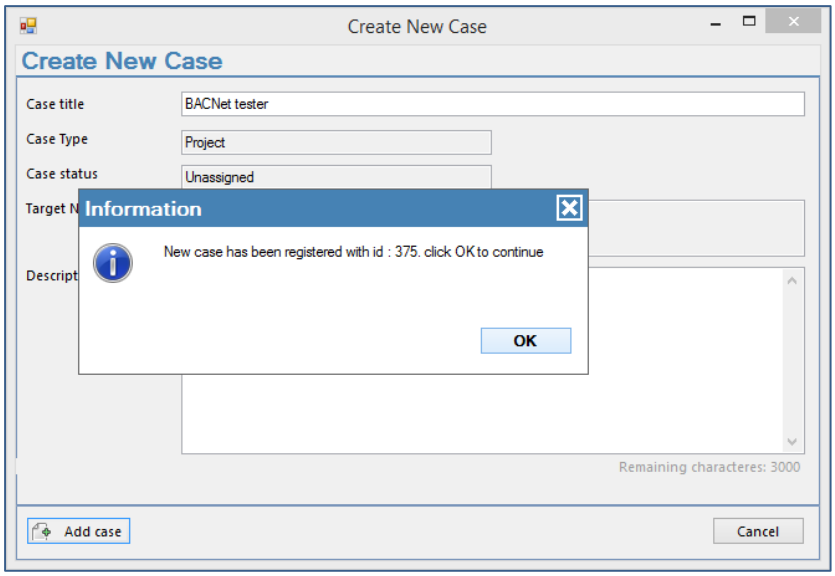

9.6 Zaslon Podrobnosti zadeve

Na tem zaslonu so prikazane podrobnosti ene zadeve, razvoj tveganja projekta ali naročila, povezanega z zadevo, in mreža z zgodovino, tj. vsemi dejanji, pripombami in spremembami v zvezi z zadevo. Glede na status zadeve, uporabniško vlogo in osebo, ki ji je bila dodeljena zadeva, je možnih več dejanj.

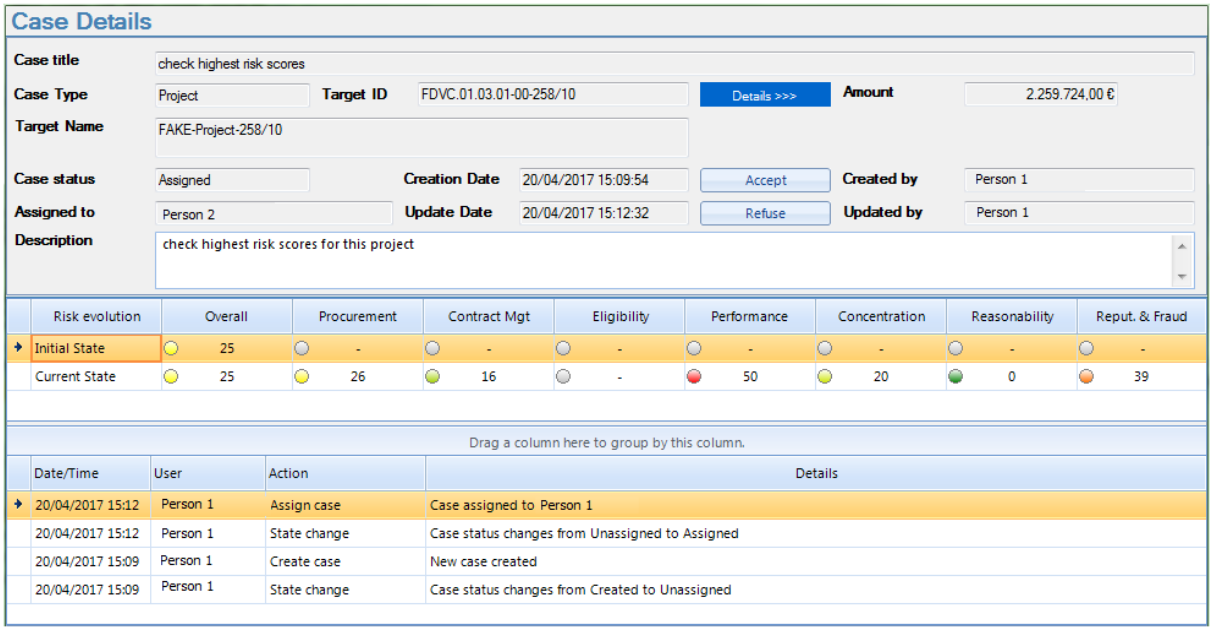

Zaslon Podrobnosti zadeve je mogoče odpreti z naslednjima možnostma:

- tako, da dvoklikne zadevo v enem od oken za upravljanje zadeve;
- z izbiranjem projekta ali naročila z zadevo na ustrezni nadzorni plošči in klikom z desno tipko miške, da se odpre priročni meni in izbere možnost „Prikaži zadevo“.

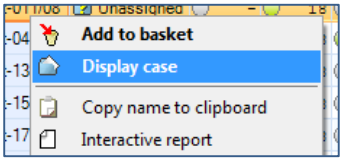

9.6.1 Polje Podrobnosti zadeve

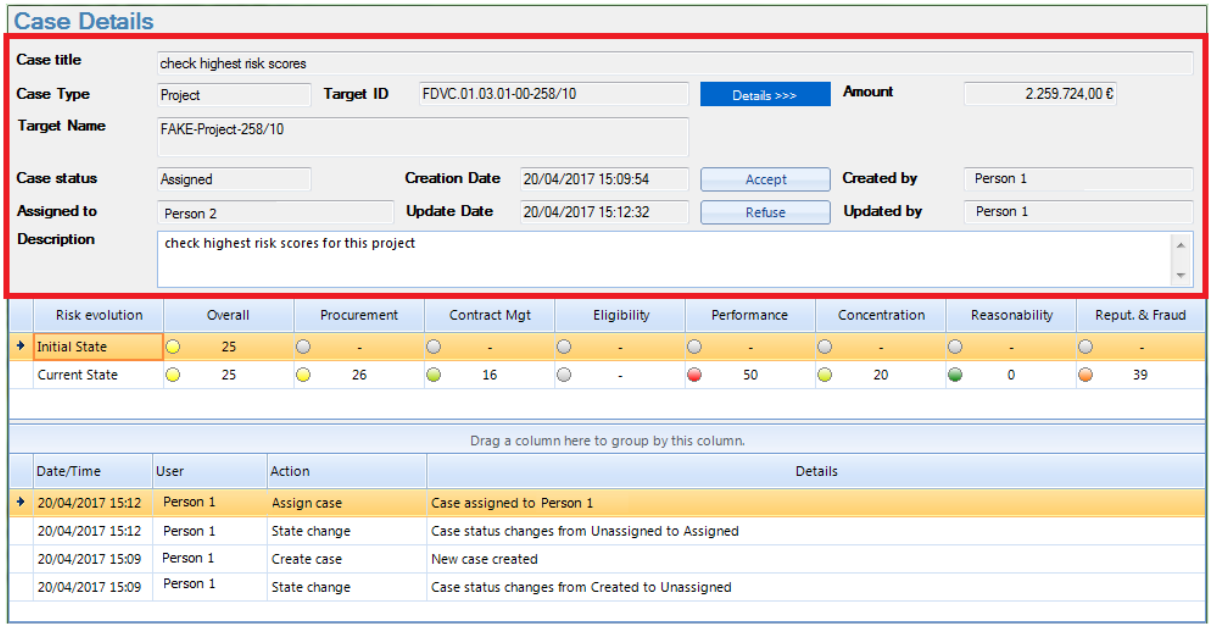

- Atributi “Vrsta zadeve”, „Datum nastanka“, „Ustvaril“ in „Ciljna ID“ se določijo ob ustvarjanju zadeve in se nikoli ne spremenijo.
- Vrednosti za atributa „Ime cilja“ in „Znesek“ se pridobijo iz ustreznega projekta ali naročila (lahko se spremenijo v življenjskem krogu projekta ali naročila).
- Atributa „Datum posodobitve“ in „Posodobil“ vključujeta informacije o uporabniku, ki je nazadnje posodobil zadevo. Ob ustvarjanju zadeve sta ta dva atributa prazna.
- Atribut „Dodeljeno“ vključuje ime osebe, ki ji je bila zadeva dodeljena (najnovejše informacije, to polje pa je prazno, ko ima zadeva status „Nedodeljeno“).
- Ko uporabnik klikne gumb „Podrobnosti“, se odpre nov zaslon z interaktivnim poročilom o projektu/naročilu, za katerega je bila zadeva opredeljena.
- V polju s podrobnostmi zadeve sta poleg gumba „Podrobnosti“ na voljo še največ dva druga gumba. Glede na dejanski status zadeve in vlogo povezanega uporabnika imata lahko ta gumba različne vrednosti. Samo kadar ima uporabnik vlogo nadzornika ali je dodelil zadevo, sta vidna en ali dva gumba. V spodnji preglednici so pojasnjene različne možnosti (sivo polje pomeni, da gumb ni viden):

	Uporabnik, ki je dodelil zadevo (*)		Nadzornik	
Status zadeve	Gumb 1	Gumb 2	Gumb 1	Gumb 2
Nedodeljeno			Dodeli	Prekliči
Dodeljeno	Sprejmi	Zavrni	Predodeli	Prekliči
Odprto	Zapiranje	Zavrni	Predodeli	Prekliči
Ponovno odprto	Zapiranje	Zavrni	Predodeli	Prekliči
Zapiranje	Ponovno odpri		Sprejmi	Zavrni
Zaprto	Ponovno odpri		Ponovno odpri	
Preklicano	Ponovno odpri		Ponovno odpri	

(*) Velja samo za uporabnika, ki je nazadnje dodelil zadevo.

- V polju z opisom je opis zadeve. To polje je mogoče posodobiti, samo če ima uporabnik vlogo nadzornika ali je nazadnje dodelil zadevo. V vseh drugih primerih je to polje z besedilom onemogočeno. Drugi uporabniki lahko dodajo pripombe z možnostjo „Dodaj pripombo“. Ko se opis zadeve posodobi, se ob polju z besedilom pojavita dva dodatna gumba, in sicer „Shrani“ in „Prekliči“. Kliknite „Shrani“, da potrdite spremembo opisa, in „Prekliči“, da razveljavite dejanje posodabljanja.

9.6.2 Polje Razvoj tveganja

- V tem polju so prikazane vrednosti različnih globalnih ocen tveganja ob ustvarjanju zadeve (prva vrstica) in dejanske vrednosti (druga vrstica).

Risk evolution	Overall	Procurement	Contract Mgt	Elegibility	Performance	Concentration	Reasonability	Reput. & Fraud
Initial State	29	0	30	-	-	45	-	41
Current State	30	0	30	-	-	45	-	45

9.6.3 Polje z mrežo zgodovine

- V mreži je prikazana celotna zgodovina:
    - vseh dejanj, ki so bila opravljena v zvezi z zadevo;
    - vseh pripomb;
    - sprememb opisa zadeve.
- Mreža je privzeto razvrščena po datumu in času (v padajočem vrstnem redu – najnovejše dejanje je na vrhu).
- Za vsako vrsto so prikazane največ tri vrstice. Če želi uporabnik videti celotno vsebino zabeleženih zapisov, mora dvoklikniti vrsto (ali uporabiti zaslonski namig).
- Če kliknete glavo stolpcev v mreži, se stolpci razvrstijo (naraščajoče ali padajoče), drugi argument razvrščanja pa je vedno datum/čas.

Drag a column here to group by this column.

Date/Time	User	Action	Details
20/04/2017 15:12	Person 1	Assign case	Case assigned to Person 1
20/04/2017 15:12	Person 1	State change	Case status changes from Unassigned to Assigned
20/04/2017 15:09	Person 1	Create case	New case created
20/04/2017 15:09	Person 1	State change	Case status changes from Created to Unassigned

9.6.4 Dejanja, povezana s statusom zadeve

Glede na status zadeve, uporabniško vlogo in osebo, ki ji je zadeva dodeljena, lahko uporabnik zadevo dodeli, prekliče, sprejme, zavrne, predodeli, zapre in jo ponovno odpre ter zavrne predlog za zaprtje zadeve.

9.6.4.1 Dodeli zadevo

Kadar je status zadeve „Nedodeljeno“ in je uporabnik nadzornik zadevnega operativnega programa, lahko dodeli zadevo. Ko uporabnik klikne gumb „Dodeli“, se odpre pojavno okno s seznamom vseh uporabnikov z vlogo gosta ali nadzornika za zadevni operativni program. Ta seznam je razvrščen glede na Priimek/Ime. Uporabnik izbere osebo, ki ji želi dodeliti zadevo, in klikne gumb „V redu“; z gumbom „Prekliči“ lahko postopek prekliče.

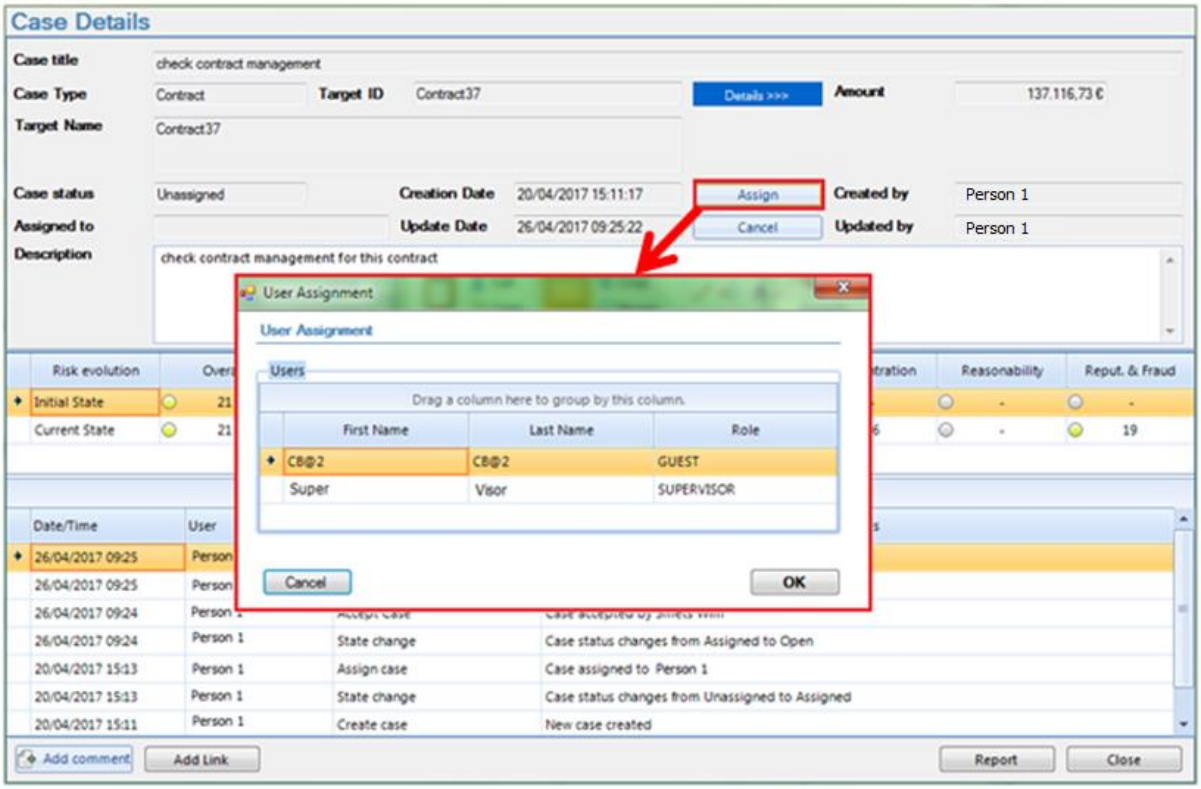

9.6.4.2 Zadevo predodeli drugemu

Kadar je status zadeve „Dodeljeno“, „Odprto“ ali „Ponovno odprto“ in je uporabnik nadzornik zadevnega operativnega programa, lahko predodeli zadevo. Ko uporabnik klikne gumb „Zadevo predodeli drugemu“, se odpre pojavno okno s seznamom vseh uporabnikov z vlogo gosta ali nadzornika za zadevni operativni program. Ta seznam je razvrščen glede na Priimek/Ime. Uporabnik izbere osebo, ki ji želi predodeliti zadevo, in klikne gumb „V redu“; z gumbom „Prekliči“ lahko postopek prekliče.

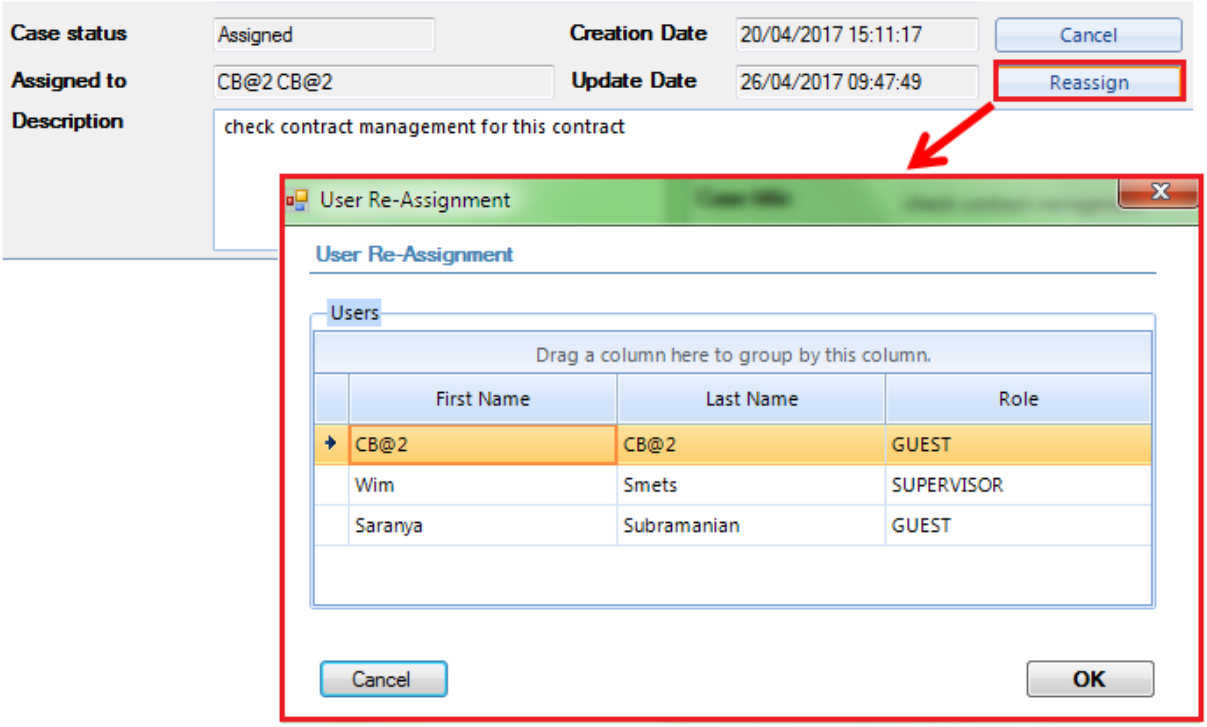

9.6.4.3 Sprejmi zadevo

Kadar je status zadeve „Nedodeljeno“ in je uporabnik nazadnje dodelil zadevo, jo lahko tudi sprejme. Ko uporabnik klikne gumb „Sprejmi“, se status zadeve spremeni iz „Dodeljeno“ v „Odprto“ (če zadeva še nikoli prej ni bila zaprta) ali „Ponovno odprto“ (če je zadeva že bila zaprta).

9.6.4.4 Zavrni zadevo

Kadar je status zadeve „Dodeljeno“, „Odprto“ ali „Ponovno odprto“ in je uporabnik nazadnje dodelil zadevo, jo lahko tudi zavrne. Ko uporabnik klikne gumb „Zavrni“, se prikaže pojavno okno, v katerem mora navesti razloge za zavrnitev zadeve. Uporabnik lahko potrdi zavrnitev zadeve z gumbom „V redu“ ali razveljavi svoje dejanje z gumbom „Prekliči“. Ko je zavrnitev potrjena, se status zadeve spremeni v „Nedodeljeno“.

9.6.4.5 Zapri zadevo

Kadar je status zadeve „Odprto“ ali „Ponovno odprto“ in je uporabnik nazadnje dodelil zadevo, lahko predlaga zaprtje zadeve. Ko uporabnik klikne gumb „Zapiranje“, se prikaže pojavno okno, v katerem mora za zadevo navesti, ali jo želi označiti kot zadevo na belem ali črnem seznamu ter razloge za to odločitev in za zapiranje zadeve. Uporabnik lahko potrdi predlog za zapiranje zadeve z gumbom „V redu“ ali razveljavi svoje dejanje z gumbom „Prekliči“. Ko je predlog potrjen, se status zadeve spremeni v „Zapiranje“.

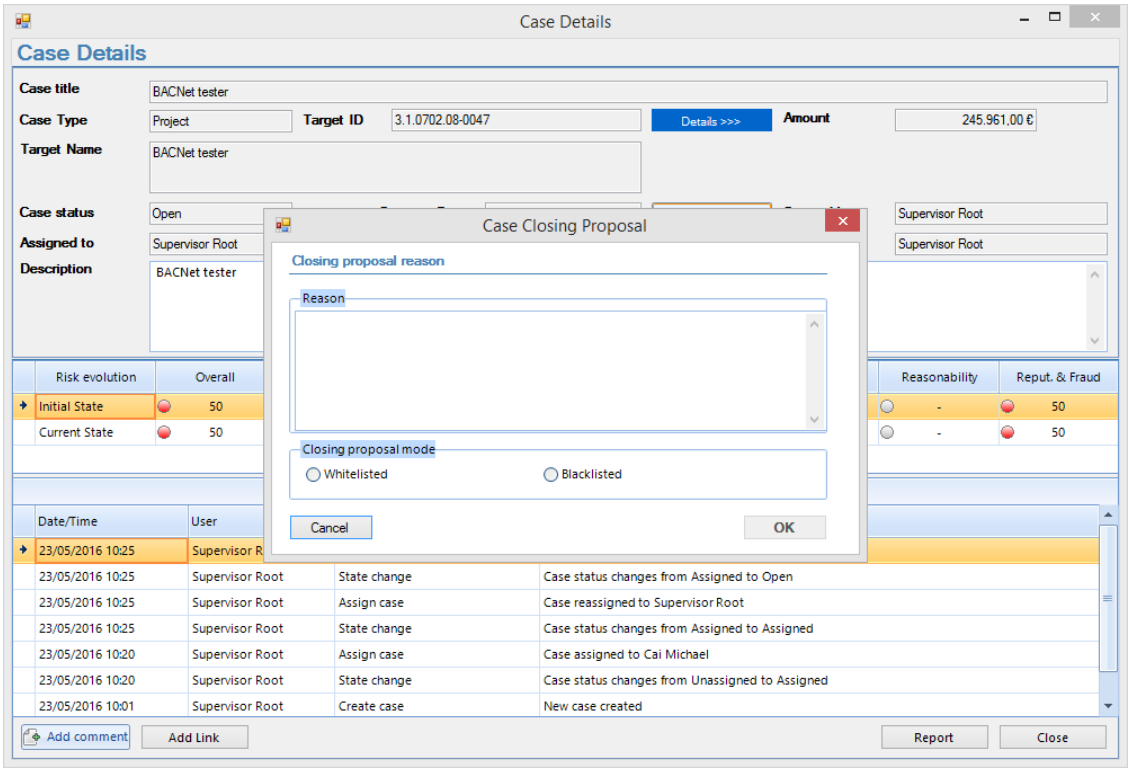

9.6.4.6 Sprejmi zaprtje zadeve

Kadar je status zadeve „Zapiranje“ in je uporabnik nadzornik zadevnega operativnega programa, lahko sprejme zaprtje zadeve. Ko uporabnik klikne gumb „Sprejmi“, se status zadeve spremeni iz „Zapiranje“ v „Zaprto“. Ikona oznake zadeve bo prikazana na nadzorni plošči projekta/naročila.

Zadeva na črnem seznamu

Zadeva na belem seznamu

9.6.4.7 Ponovno odpri zadevo

Kadar je status zadeve „Zapiranje“, „Zaprto“ ali „Preklicano“ in je uporabnik nazadnje dodelil zadevo ali kadar je status zadeve „Zaprto“ ali „Preklicano“ in je uporabnik nadzornik zadevnega operativnega programa, lahko ponovno odpre zadevo. Ko uporabnik klikne gumb „Ponovno odpri“, se prikaže pojavno okno, v katerem mora navesti razloge za ponovno odprtje zadeve. Uporabnik lahko potrdi svoje dejanje z gumbom „V redu“ ali ga razveljavi z gumbom „Prekliči“. Ko je dejanje potrjeno, se status zadeve spremeni v „Ponovno odprto“.

9.6.4.8 Prekliči zadevo

Kadar je status zadeve „Nedodeljeno“, „Dodeljeno“, „Odprto“ ali „Ponovno odprto“ in je uporabnik nadzornik zadevnega operativnega programa, lahko prekliče zadevo. Ko uporabnik klikne gumb „Prekliči“, se prikaže pojavno okno, v katerem mora navesti razloge za preklic zadeve. Uporabnik lahko potrdi svoje dejanje z gumbom „V redu“ ali ga razveljavi z gumbom „Prekliči“. Ko je dejanje potrjeno, se status zadeve spremeni v „Preklicano“.

9.6.4.9 Zavrni predlog za zaprtje

Kadar je status zadeve „Zapiranje“ in je uporabnik nadzornik zadevnega operativnega programa, lahko zavrne zapiranje zadeve. Ko uporabnik klikne gumb „Zavrni“, se prikaže pojavno okno, v

katerem mora navesti razloge za zavrnitev predloga za zaprtje zadeve. Uporabnik lahko potrdi svoje dejanje z gumbom „V redu“ ali ga razveljavi z gumbom „Prekliči“. Ko je dejanje potrjeno, se status zadeve spremeni iz „Zapiranje“ v „Odprto“ (če zadeva še nikoli prej ni bila zaprta) ali „Ponovno odprto“ (če je zadeva že bila zaprta).

9.6.5 Dejanja, ki niso povezana s statusom zadeve

Na zaslonu Podrobnosti zadeve so ne glede na status zadeve na dnu zaslona prikazani nekateri interaktivni gumbi za vse uporabnike s pravicami do izvedbe ustreznega dejanja: „Dodaj pripombo“, „Dodaj povezavo“ in „Poročilo“.

9.6.5.1 Dodaj pripombo

Kadar ima uporabnik pravice do dodajanja pripomb, je na voljo gumb „Dodaj pripombo“. Ko uporabnik klikne gumb „Dodaj pripombo“, se prikaže pojavno okno, v katero lahko vnese svoje pripombe (največ 3000 znakov). Uporabnik lahko potrdi svoje dejanje z gumbom „V redu“ ali ga razveljavi z gumbom „Prekliči“.

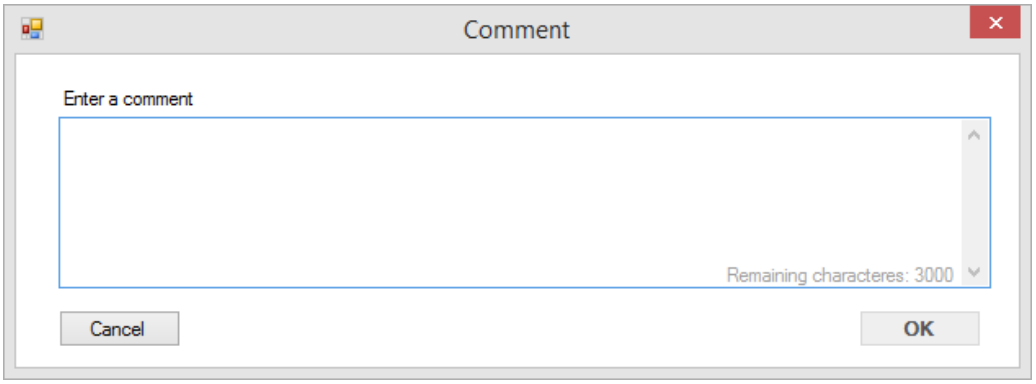

9.6.5.2 Dodaj povezavo

Kadar je uporabnik nadzornik ustreznega operativnega programa ali je dejansko dodelil zadevo, je na voljo gumb „Dodaj povezavo“. Ko uporabnik klikne gumb „Dodaj povezavo“, se prikaže pojavno okno, v katero lahko vnese povezavo in po želji dodatno besedilo (opis povezave, največ 3000 znakov). Uporabnik lahko potrdi svoje dejanje z gumbom „V redu“ ali ga razveljavi z gumbom „Prekliči“.

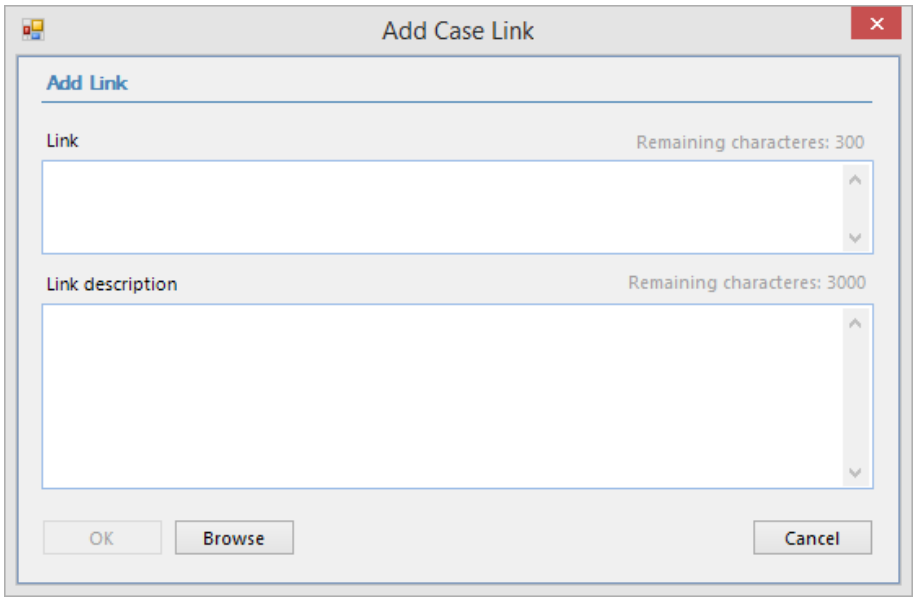

9.6.5.3 Poročilo

Ko uporabnik klikne gumb „Poročilo“, se prikaže pojavno okno, v katerem lahko izbere raven podrobnosti za poročilo o zadevi. Privzeta struktura je „Globalno poročilo o zadevi“, ki je ni mogoče spremeniti ali odstraniti. Pri globalnem poročilu o zadevi se bodo natisnile splošne informacije o zadevi s podrobnostmi, ki jih izbere uporabnik. Med isto uporabniško sejo se bodo privzeto uporabile zadnje izbrane nastavitve, vsakič ko uporabnik odpre to pojavno okno s podrobnostmi. Uporabnik lahko tudi shrani svoje nastavitve za ponovno uporabo v naslednjih uporabniških sejah (po odjavi).

Uporabnik lahko doda opis zadeve ter vse s statusom povezane spremembe, pripombe, povezave in spremembe opisa.

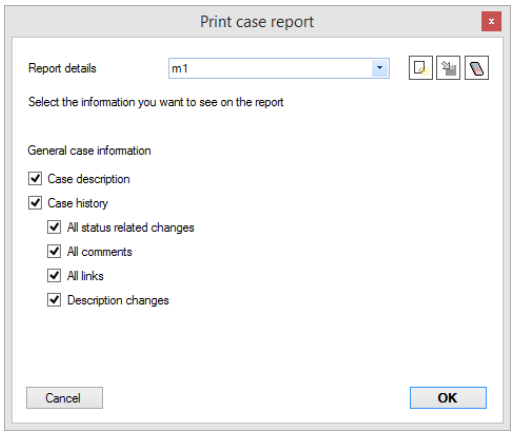

Ko uporabnik klikne „Ustvari poročilo“, se prikaže natisljivo poročilo. Uporabnik se lahko odloči za tiskanje poročila ali shranjevanje poročila na svoj osebni računalnik. Primer „Globalnega poročila o zadevi“:

check contract management

Case ID	71	Member state	FC
Case Type	Contract	Operational programme	9999XA999XX001
Target ID	Contract37	Amount involved	137.116,73 €
Target Name	Contract37		
Case status	Assigned	Assigned to	CB@2 CB@2
Creation date	20/04/2017 15:11:17	Created by	CB@2 CB@2
Update Date	26/04/2017 09:47:49	Updated by	CB@2 CB@2
Description	check contract management for this contract		

Risk	Overall	Procurement	Contract Mgt	Eligibility	Performance	Concentration	Reasonability	Reput. & Fraud
Initial	21	-	-	-	-	-	-	-
Current	21	25	15	-	-	26	-	19

History

Date time	User	Action	Details
09/05/16 11:03	Supervisor Root	Accept Case	Case accepted by Supervisor Root
09/05/16 11:03	Supervisor Root	State change	Case status changes from Assigned to Reopen
09/05/16 11:03	Supervisor Root	Assign case	Case assigned to Supervisor Root
09/05/16 11:03	Supervisor Root	State change	Case status changes from Unassigned to Assigned
09/05/16 11:02	Supervisor Root	Refuse case	dfsdsfsdfdsf
09/05/16 11:02	Supervisor Root	State change	Case status changes from Reopen to Unassigned
03/05/16 14:23	Supervisor Root	Reopen case	fqffqqqq
03/05/16 14:23	Supervisor Root	State change	Case status changes from Closed to Reopen
03/05/16 14:22	Supervisor Root	Case Whitelisted	Case closed and accepted as whitelisted
03/05/16 14:22	Supervisor Root	State change	Case status changes from Closing to Closed
03/05/16 14:21	Supervisor Root	Closing proposal reason	fdfdfedfdf
03/05/16 14:21	Supervisor Root	Whitelist proposal	Proposal to flag the case as whitelisted
03/05/16 14:21	Supervisor Root	State change	Case status changes from Open to Closing
03/05/16 14:21	Supervisor Root	Accept Case	Case accepted by Supervisor Root
03/05/16 14:21	Supervisor Root	State change	Case status changes from Assigned to Open
29/04/16 18:26	Supervisor Root	Assign case	Case reassigned to Supervisor Root
29/04/16 18:26	Supervisor Root	State change	Case status changes from Open to Assigned

9.7 Zaslon Domača stran upravljanja zadev

Domača stran upravljanja zadev je zaslon, na katerem so prikazane najpomembnejše informacije o trenutnih zadevah, do katerih ima uporabnik odobren dostop.

Uporabnik lahko na tem zaslonu neposredno odpre zaslon Podrobnosti zadeve za posebno izbrano zadevo.

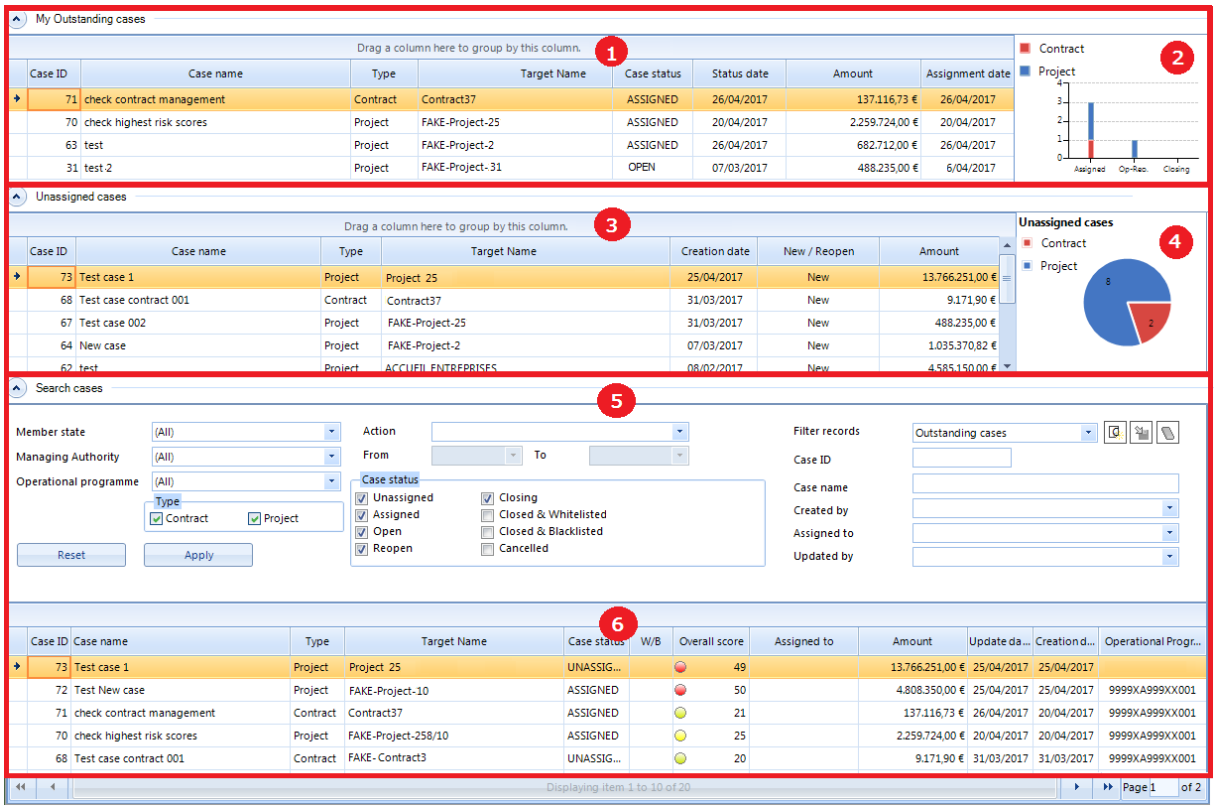

Zaslon Domača stran upravljanja zadev je mogoče odpreti z naslednjima možnostma:

- z možnostjo v meniju Upravljanje zadev (Domača stran):

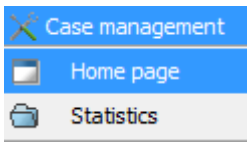

- s povezavo Domača stran v podoknu opravil Upravljanje zadev:

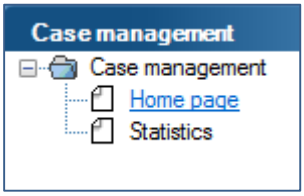

Na zaslonu so naslednji razdelki in elementi:

9.7.1 Polje Moje nerešene zadeve

V polju „Moje nerešene zadeve“, ki ga je mogoče razširiti/skrčiti, je seznam zadev, ki ustrezajo naslednjim pogojem:

- status zadeve je „Dodeljeno“, „Odprto“, „Ponovno odprto“ ali „Zapiranje“;
- uporabnik je dejansko dodelil zadevo.

V mreži so prikazani naslednji stolpci:

- ID zadeve: edinstveni identifikator zadeve
- Ime zadeve: ime zadeve
- Vrsta: vrsta zadeve (projekt ali naročilo)
- Ime cilja: opis zadeve (lahko se spremeni, ko se v Arachne vključijo novi podatki)
- Status zadeve: status zadeve
- Datum statusa: datum, ko je bil dejanski status spremenjen
- Znesek: znesek projekta ali naročila v zvezi z zadevo (lahko se spremeni, ko so v Arachne vključeni novi podatki)
- Datum dodelitve: datum, ko je bil projekt dodeljen uporabniku (zadnji datum, če jih je več)

Mreža je privzeto razvrščena glede na ID zadeve (padajoče, najnovejše na vrhu). S klikom vsakega stolpca se vrstni red mreže zadevnega stolpca spremeni v padajočega/naraščajočega (drugi argument razvrščanja je vedno ID zadeve). V polju „Moje nerešene zadeve“ sta dva razdelka:

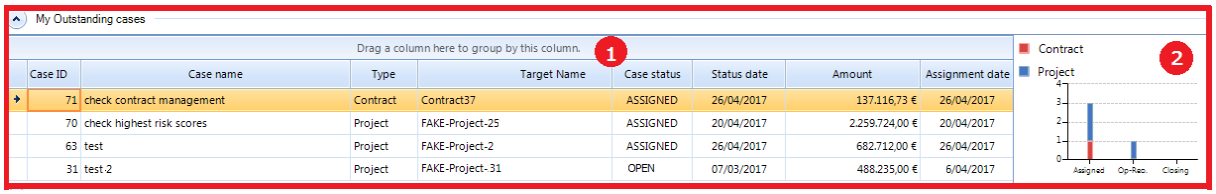

- pregled zadev, dodeljenih uporabniku (točka 1 na sliki);
- nekateri statistični podatki o teh dodeljenih zadevah, ki so predstavljene v naloženem paličnem grafikonu in razvrščene v kategorije Dodeljeno, Odprto/Ponovno odprto in Zapiranje (točka 2 na sliki).

9.7.2 Polje Nedodeljene zadeve

V polju „Moje nedodeljene zadeve“, ki ga je mogoče razširiti/skrčiti, je pregled zadev, ki so bile ustvarjene ali ponovno odprte, niso pa še bile dodeljene, zato je njihov status „Nedodeljeno“ (točka 3 na sliki):

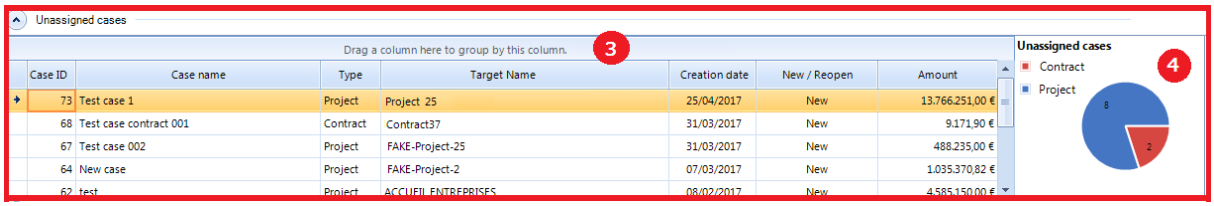

V mreži so prikazani naslednji stolpci:

- ID zadeve: edinstveni identifikator zadeve
- Ime zadeve: ime zadeve
- Vrsta: vrsta zadeve (projekt ali naročilo)
- Ime cilja: opis zadeve (lahko se spremeni, ko se v Arachne vključijo novi podatki)
- Ustvaril: ime uporabnika, ki je ustvaril ali ponovno odprl zadevo
- Datum nastanka: datum, ko je bila zadeva ustvarjena ali ponovno odprta
- Novo/Ponovno odprto: atribut, ki kaže, ali je zadeva nova ali ponovno odprta
- Znesek : znesek projekta ali naročila v zvezi z zadevo (lahko se spremeni)

Mreža je privzeto razvrščena glede na ID zadeve (naraščajoče, najstarejše na vrhu). S klikom glave vsakega stolpca se vrstni red mreže zadevnega stolpca spremeni v padajočega/naraščajočega (drugi argument razvrščanja je vedno ID zadeve).

V polju „Nedodeljene zadeve“ so tudi nekateri statistični podatki o številu teh nedodeljenih zadev, ki so predstavljene v tortnem grafikonu in razvrščene v kategoriji Projekt in Naročilo (točka 4 na zgornji sliki).

Če uporabniku ni bila dodeljena nobena zadeva, je v tem razdelku sporočilo: „Trenutno vašemu profilu niso določene nedodeljene zadeve.“

9.7.3 Polje Išči zadeve

S poljem „Išči zadeve“, ki ga je mogoče razširiti/skrčiti, lahko uporabnik išče po vseh zadevah, do katerih ima odobren dostop (točka 5 na sliki):

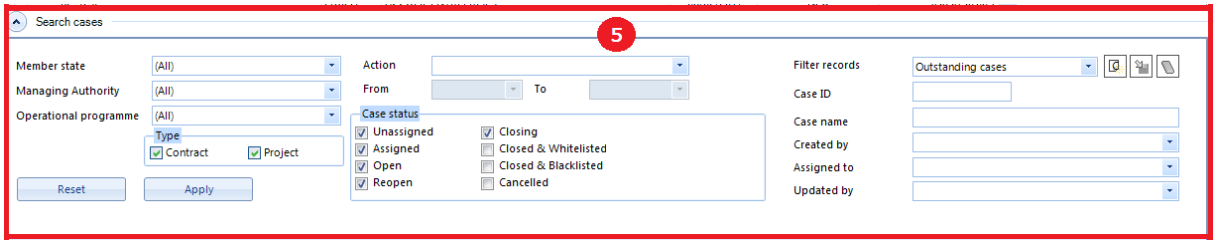

9.7.3.1 Možnosti filtra

V polju za iskanje po zadevah so na voljo naslednja izbirna merila, možnosti in gumbi.

- Država članica
  Vključuje seznam vseh držav članic, do katerih ima uporabnik pravice dostopa. Če ima uporabnik dostop samo do ene države članice, je ta država članica privzeto izbrana in je ni mogoče spremeniti. Če ima uporabnik dostop do podatkov več držav članic, je izbrana vrednost „(Vse)“ in na voljo je izbirni seznam.

- Organ upravljanja

Vključuje seznam vseh organov upravljanja, do katerih ima uporabnik pravice dostopa. Če je izbrana država članica, so na tem izbirnem seznamu samo organi upravljanja za to državo članico. Če je na seznamu na voljo samo en element, je ta organ upravljanja privzeto izbran in ga ni mogoče spremeniti. Če ima uporabnik dostop do podatkov več organov upravljanja, je izbrana vrednost „(Vse)“ in na voljo je izbirni seznam.

- Operativni program
  Vključuje seznam vseh operativnih programov, do katerih ima uporabnik pravice dostopa. Če je izbrana država članica/organ upravljanja, so na tem izbirnem seznamu samo operativni programi za to državo članico/organ upravljanja. Če je na seznamu na voljo samo en element, je ta operativni program privzeto izbran in ga ni mogoče spremeniti. Če ima uporabnik dostop do podatkov več operativnih programov, je izbrana vrednost „(Vse)“ in na voljo je izbirni seznam.

- Vrsta
  To iskalno merilo je mogoče uporabiti za iskanje zadev, povezanih s projekti ali naročili ali obojim. Izbrana mora biti vsaj ena vrednost.

- Dejanje
  To iskalno merilo je mogoče uporabiti za iskanje posebnih dejanj v zvezi z zadevami. Izbrati je mogoče samo eno možnost hkrati. Če je atribut za dejanje prazen, to merilo ne bo upoštevano (izvedeno bo iskanje po vseh dejanjih, ki so bila zabeležena za zadevo). Na izbirnem seznamu so naslednje vrednosti za dejanja:
  - Zadeva je posodobljena.
  - Spremenjen status
  - Zadeva je ustvarjena.
  - Zadeva je dodeljena.
  - Zadeva je zavrnjena.
  - Predlagano je bilo zaprtje.
  - Zadeva je uvrščena na beli seznam.
  - Zadeva je uvrščena na črni seznam.
  - Zadeva je ponovno odprta.
  - Zadeva je preklicana.
  - Opis zadeve je bil spremenjen.
  - Pripomba je bila dodana.
  - Povezava je dodana.

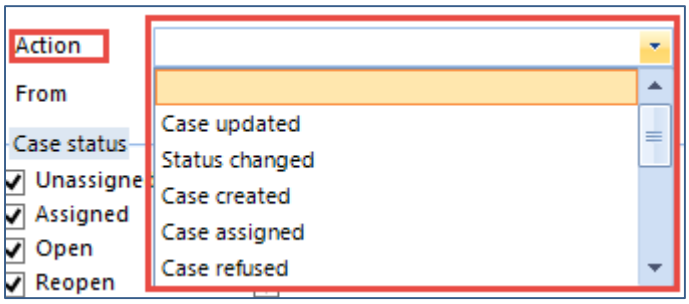

- Pošiljatelj/prejemnik (From/To)
  Omogoča iskanje po dejanjih za zadeve, ki so se zgodile v nekem časovnem okviru. Začetni datum in/ali končni datum se lahko izpolnita ali izbereta samo, če je izbrano dejanje. Začetni datum mora biti pred končnim datumom ali enak temu datumu. Če začetni datum ni izpolnjen, je za izbirno merilo uporabljen najzgodnejši možni datum. Če ni izpolnjen končni datum, je za izbirno merilo uporabljen najpoznejši možni datum.

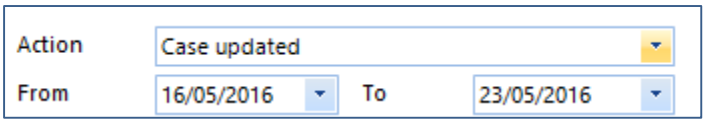

- Status
  Omogoča iskanje po zadevah z določenim statusom. Izbrati je treba vsaj en status, lahko pa je izbranih več statusov.

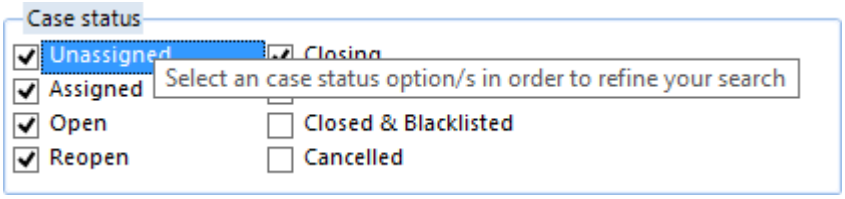

- ID zadeve
  Po zadevah lahko iščete z vnosom celotnega ali delnega ID-ja zadev. Filtrirate lahko z nadomestnimi znaki: „*“ ali „%“ ali kombinacijo obojega. Z nadomestnimi znaki je mogoče uporabiti le številke.
  12* Izbere vse zadeve z ID-jem, ki se začne z 12.
  12 Izbere vse zadeve z ID-jem, ki ima v identifikatorju 12.
  *12 Izbere vse zadeve z ID-jem, ki se konča z 12.
  12*5 Izbere vse zadeve z ID-jem, ki se začne z 12 in konča s 5.

- Ime zadeve
  Po zadevah lahko iščete z vnosom celotnega ali delnega imena zadev. Filtrirate lahko z nadomestnimi znaki: „*“ ali „%“ ali kombinacijo obojega.
  test* Izbere vse zadeve z imenom, ki se začne z besedo „test“.
  test Izbere vse zadeve z imenom, ki vključuje besedo „test“.
  *test Izbere vse zadeve z imenom, ki se konča z besedo „test“.
  test*je Izbere vse zadeve z imenom, ki se začne z besedo „test“ in konča z besedo „je“.

- Ustvaril/Dodeljeno/Posodobil

Po zadevah lahko iščete glede na določenega uporabnika, ki je ustvaril zadevo, ki mu je bila zadeva dodeljena ali ki je zadevo posodobil. Na izbirnem seznamu so vsi uporabniki, ki so ustvarili zadevo, ki jim je bila zadeva dodeljena ali ki so posodobili zadevo za izbrano državo članico/organ upravljanja/operativni program. Izbrati je mogoče samo eno možnost hkrati.

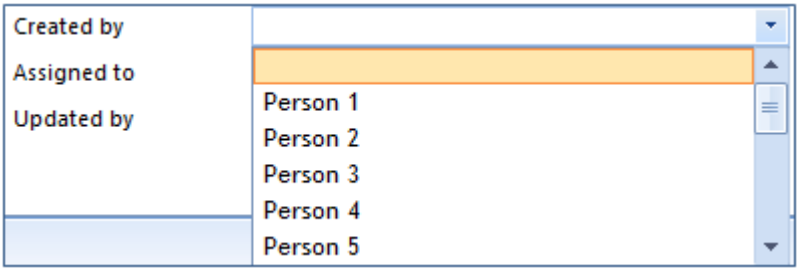

- Gumb Uporabi
  Uporabijo se vse možnosti filtra in rezultati so prikazani v mreži.

- Gumb Ponastavi
  Polje Išči zadeve se ponastavi na svojo privzeto nastavitev: vrednosti za državo članico, organ upravljanja in operativni program za povezanega uporabnika, izbran pa je filter „Nerešene zadeve“. Uporabi se ta privzet filter in osveži mreža z rezultati.

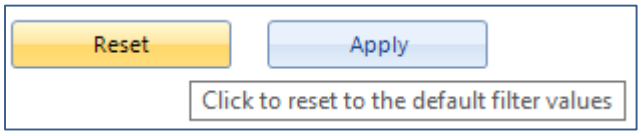

9.7.3.2 Osebni filtri

V polju Išči zadeve je polje „Filtriraj zapise“, ki omogoča uporabo privzetega filtra ali ustvarjanje, posodabljanje ali brisanje prilagojenih filtrov.

Filter „Nerešene zadeve“ je privzeti filter, ki ga ni mogoče spremeniti ali odstraniti in ki je uporabljen vsakič, ko odprete okno Domača stran upravljanja zadev. Ko uporabite ta filter, bodo seveda upoštevana izbirna merila za državo članico, organ upravljanja in operativni program. V filtru „Nerešene zadeve“ je mogoče izbrati naslednje možnosti:

- Vrsta: izbran projekt in naročilo
- Dejanje: prazno
- Začetni in končni datum časovnega okvira: prazno
- Status: izbran status Nedodeljeno, Dodeljeno, Odprto, Ponovno odprto in Zapiranje, neizbran status Preklicano, neizbran status Zaprta in uvrščena na beli/črni seznam
- ID zadeve, Ime zadeve, Ustvaril, Dodeljeno: prazno

Uporabnik lahko ustvari, posodobi, izbriše in izbere prilagojene filtre. Za več informacij glejte poglavje **Error! Reference source not found.**.

9.7.3.3 Mreža z rezultati

V mreži z rezultati v polju Išči zadeve so prikazane zadeve, ki ustrezajo uporabljenim iskalnim merilom.

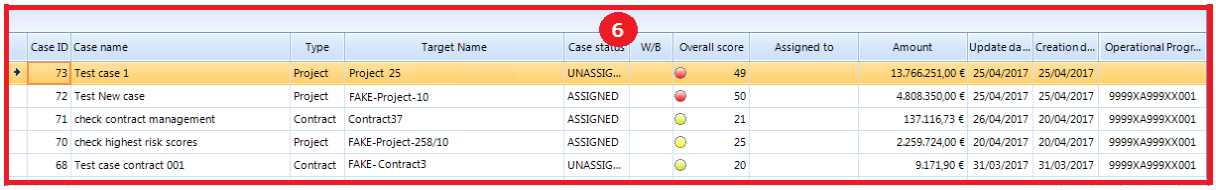

Case ID	Case name	Type	Target Name	Case status	W/B	Overall score	Assigned to	Amount	Update da...	Creation d...	Operational Progr...
73	Test case 1	Project	Project 25	UNASSIG...		49		13.766.251,00 €	25/04/2017	25/04/2017	
72	Test New case	Project	FAKE-Project-10	ASSIGNED		50		4.808.350,00 €	25/04/2017	25/04/2017	9999XA999XX001
71	check contract management	Contract	Contract37	ASSIGNED		21		137.116,73 €	26/04/2017	20/04/2017	9999XA999XX001
70	check highest risk scores	Project	FAKE-Project-258/10	ASSIGNED		25		2.259.724,00 €	20/04/2017	20/04/2017	9999XA999XX001
68	Test case contract 001	Contract	FAKE-Contract3	UNASSIG...		20		9.171,90 €	31/03/2017	31/03/2017	9999XA999XX001

V mreži z rezultati so prikazani naslednji stolpci:

- ID zadeve: edinstveni identifikator zadeve
- Ime zadeve: ime zadeve
- Vrsta: vrsta zadeve (projekt ali naročilo)
- Ime cilja: opis zadeve (lahko se spremeni, ko so v Arachne vključeni novi podatki)
- Status zadeve: dejanski status zadeve
- Na belem/črnem seznamu: zastava, ki kaže, ali je bila zadeva s statusom Zaprto uvrščena na beli ali črni seznam

  Zadeva na črnem seznamu

  Zadeva na belem seznamu
- Skupna ocena: dejanska skupna ocena zadeve
- Dodeljeno: : ime osebe, ki ji je bila dodeljena zadeva (najnovejše ime; to polje je prazno, ko je status zadeve Nedodeljeno)
- Znesek: znesek projekta ali naročila v zvezi z zadevo (lahko se spremeni, ko so v Arachne vključeni novi podatki)
- Datum posodobitve: datum najnovejše posodobitve zadeve
- Datum nastanka: datum, ko je bila zadeva ustvarjena ali ponovno odprta
- Ustvaril: ime uporabnika, ki je ustvaril ali ponovno odprl zadevo
- Operativni program: ime operativnega programa, ki mu zadeva pripada

Mreža je privzeto razvrščena glede na ID zadeve (padajoče, najnovejše na vrhu). S klikom stolpca se vrstni red mreže zadevnega stolpca spremeni v padajočega/naraščajočega (drugi argument razvrščanja je vedno ID zadeve). Pod mrežo je prikazano število najdenih zadev:

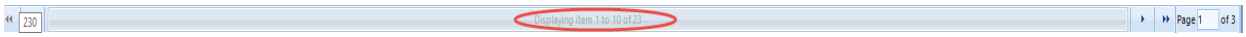

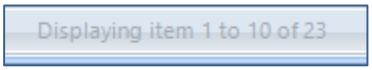

V mreži je prikazano tudi število strani rezultatov iskanja ali trenutna stran, če uporabnik krmari po straneh s puščicami za oštevilčevanje strani. Uporabniku pa za krmarjenje do izbrane strani ni treba uporabiti puščic, ampak lahko vnese številko strani in nato na tipkovnici pritisne tabulatorko ali tipko Enter, da prikaže vneseno stran. V polje z besedilom, v katerem je številka strani, je mogoče vnesti samo števila v veljavnem razponu:

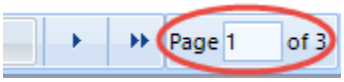

9.8 Stran s statistiko o upravljanju zadev

Stran s statistiko o upravljanju zadev je zaslon, na katerem je prikazana najpomembnejša statistika v zvezi z zadevami, do katerih ima uporabnik odobren dostop. To stran je mogoče odpreti z naslednjima možnostma:

- v glavnem meniju za upravljanje zadev (Statistika):

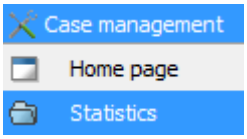

- v podoknu opravil Upravljanje zadev (povezava na zaslon Statistika):

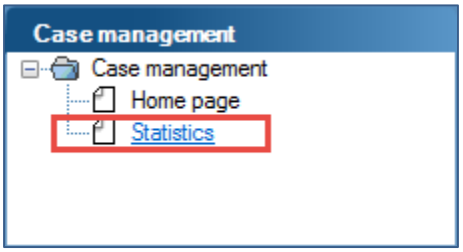

Na zaslonu so naslednji razdelki in elementi:

1. polje Išči zadeve;
2. skupna števila in statistika, pridobljeni z iskanjem;
3. statistika o povprečnem času;
4. graf z razvojem zadev;
5. deset najstarejših nerešenih zadev;
6. pregled nerešenih zadev glede na uporabnika;
7. statistika za število zadev (vrsta projekta);
8. statistika za število zadev (vrsta naročila).

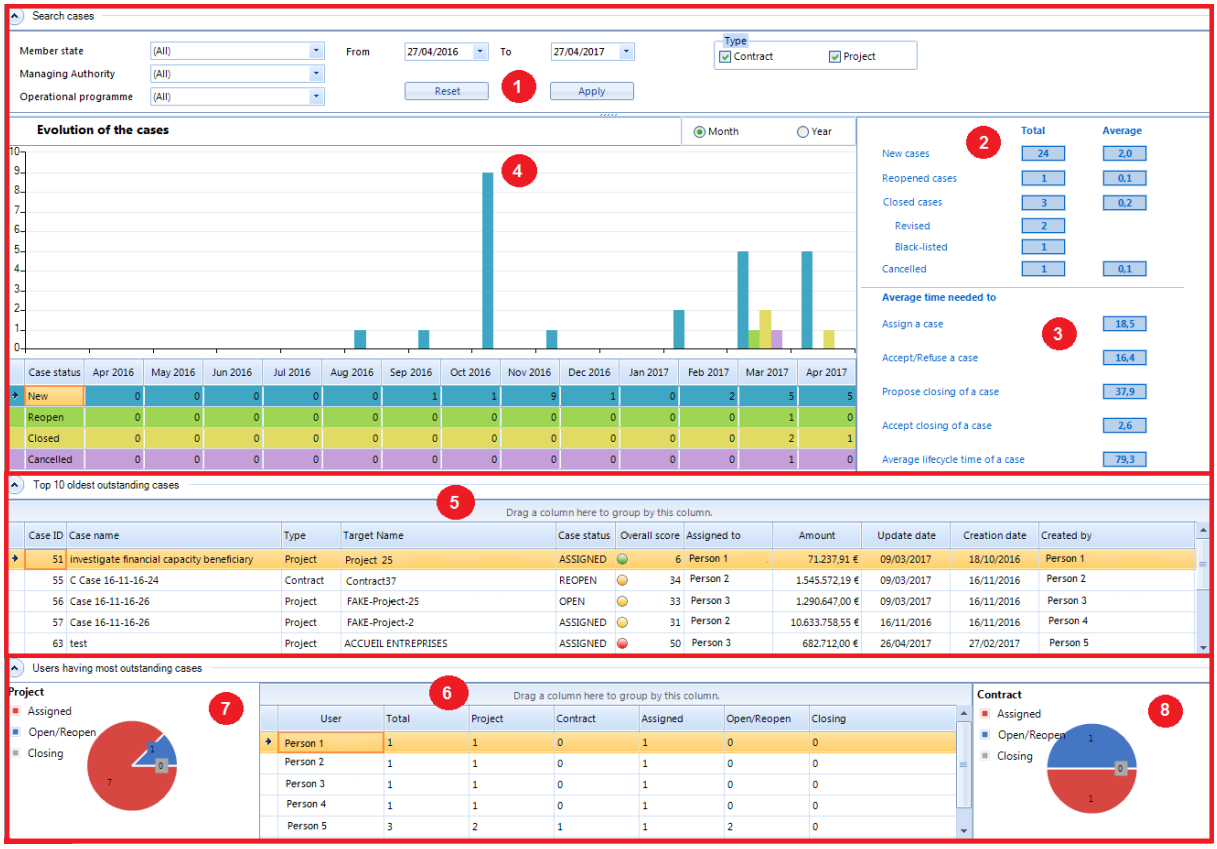

9.8.1 Išči zadeve

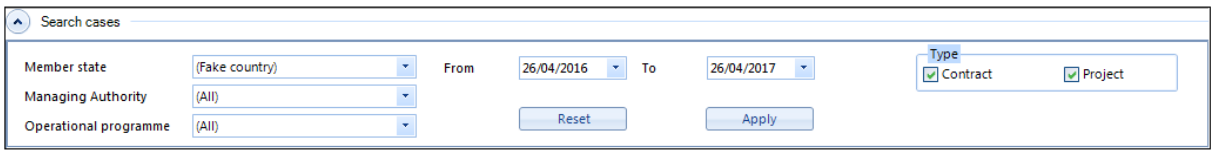

V tem polju lahko uporabnik izbere državo članico, organ upravljanja ali operativni program, za katerega si želi ogledati statistiko. Opredeli lahko tudi obdobje, za katero želi pridobiti statistiko, in vrste zadev.

Na zaslonu so na voljo naslednja izbirna merila, možnosti in gumbi:

- Država članica
  Vključuje seznam vseh držav članic, do katerih ima uporabnik pravice dostopa. Če ima uporabnik dostop samo do ene države članice, je ta država članica privzeto izbrana in je ni mogoče spremeniti. Če ima uporabnik dostop do podatkov več držav članic, je izbrana vrednost „(Vse)“ in na voljo je izbirni seznam.

- Organ upravljanja
  Vključuje seznam vseh organov upravljanja, do katerih ima uporabnik pravice dostopa. Če je izbrana država članica, so na tem izbirnem seznamu samo organi upravljanja za to državo članico. Če je na seznamu na voljo samo en element, je ta organ upravljanja privzeto izbran in ga ni mogoče spremeniti. Če ima uporabnik dostop do podatkov več organov upravljanja, je izbrana vrednost „(Vse)“ in na voljo je izbirni seznam.

- Operativni program
  Vključuje seznam vseh operativnih programov, do katerih ima uporabnik pravice dostopa. Če je izbrana država članica/organ upravljanja, so na tem izbirnem seznamu samo operativni programi za to državo članico/organ upravljanja. Če je na seznamu na voljo samo en element, je ta operativni program privzeto izbran in ga ni mogoče spremeniti. Če ima uporabnik dostop do podatkov več operativnih programov, je izbrana vrednost „(Vse)“ in na voljo je izbirni seznam.

- Vrsta
  To iskalno merilo je mogoče uporabiti za iskanje zadev, povezanih s projekti ali naročili ali obojim. Izbrana mora biti vsaj ena vrednost.

- Pošiljatelj/prejemnik (From/To)
  Omogoča pridobivanje statistike za določen časovni okvir. Začetni datum mora biti pred končnim datumom ali enak temu datumu.
  Začetni datum ne more biti pred 01/08/2014 (začetni datum programa Arachne). Ko se ta zaslon prvič naloži (ali ponastavi), je privzeti datum eno leto pred trenutnim datumom, ni pa pred 01/08/2014.
  Končni datum ne more biti pred trenutnim datumom. Ko se ta zaslon prvič naloži (ali ponastavi), je privzeti datum trenutni datum.
  Če začetni datum ni izpolnjen, mora biti za izbirno merilo uporabljen najzgodnejši možni datum (01/08/2014).
  Če ni izpolnjen končni datum, je za izbirno merilo uporabljen trenutni datum.

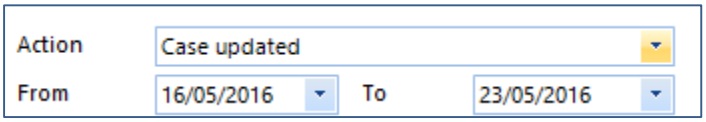

- Gumb Uporabi
  Uporabijo se vse možnosti filtra in prikazana je statistika.

- Gumb Ponastavi
  Možnosti filtra se ponastavijo na privzete nastavitve.

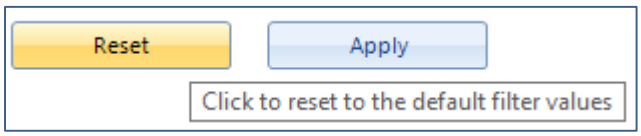

9.8.2 Skupna števila in statistika, pridobljeni z iskanjem

Na tem delu zaslona je prikazano število novih zadev, ponovno odprtih zadev, zaprtih zadev (na belem ali črnem seznamu) in preklicanih zadev za izbrano obdobje ter povprečno število zadev v tem obdobju.

	Total	Average
New cases	430	35,7
Reopened cases	16	1,3
Closed cases	44	3,7
Whitelisted	26	
Blacklisted	18	
Cancelled	37	3,1

9.8.3 Statistika o povprečnem času

Na tem delu zaslona je prikazana statistika o povprečnem času v zvezi z upravljanjem zadev.

Average time needed to	
As	Displays total and averages statistical information in ' from the search filter options for the period specified
Accept/Refuse a case	2,9
Propose closing of a case	0,0
Accept closing of a case	6,6
Average lifecycle time of a case	8,0

- Dodeli zadevo: čas v dnevih, potreben za dodelitev zadev, ki so imele v izbranem obdobju status „Nedodeljeno“.
- Sprejmi/zavrni zadevo: čas v dnevih, potreben za sprejetje ali zavrnitev zadev, ki so imele v izbranem obdobju status „Dodeljeno“.
- Predlagaj zaprtje zadeve: čas v dnevih, potreben za predlog zaprtja zadev, ki so imele v izbranem obdobju status „Odprto“ ali „Ponovno odprto“.
- Sprejmi zaprtje zadeve: čas v dnevih, potreben za sprejetje predloga za zaprtje zadev, ki so imele v izbranem obdobju status „Zapiranje“.
- Povprečno trajanje življenjskega kroga: čas v dnevih od ustvarjanja do zaprtja za zadeve, ki so bile v izbranem obdobju ustvarjene in tudi zaprte (ali ponovno odprte in zaprte).

9.8.4 Graf z razvojem zadev

Na grafu z razvojem zadev je prikazan razvoj števila novih, ponovno odprtih, zaprtih in preklicanih zadev v izbranem obdobju in za izbrano državo članico/organ upravljanja/operativni program. Prikaz je privzeto razčlenjen glede na mesec, uporabnik pa lahko izbere tudi možnost prikaza glede na leto.

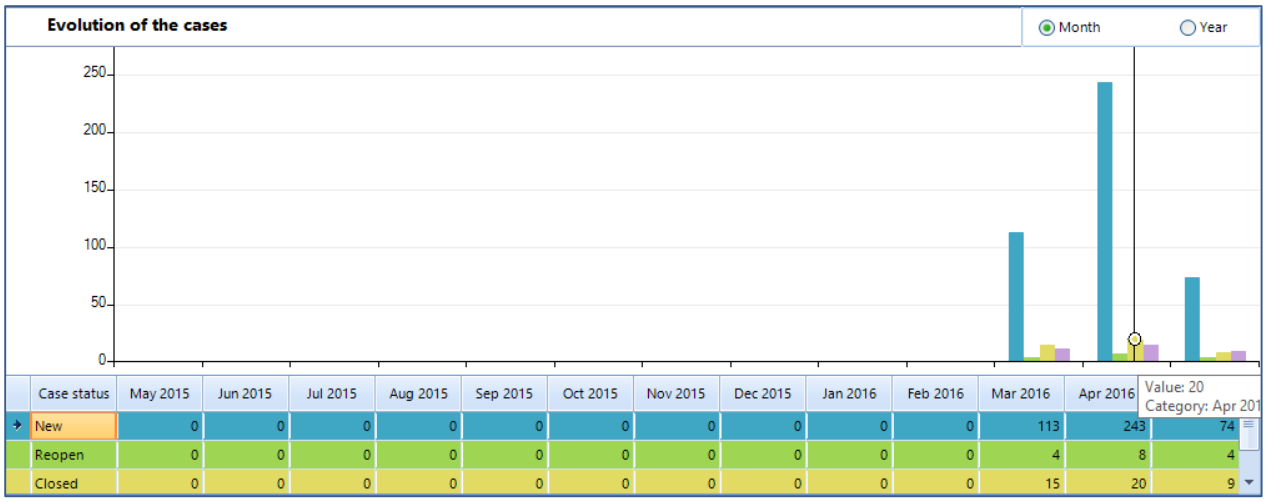

Case status	May 2015	Jun 2015	Jul 2015	Aug 2015	Sep 2015	Oct 2015	Nov 2015	Dec 2015	Jan 2016	Feb 2016	Mar 2016	Apr 2016	
New	0	0	0	0	0	0	0	0	0	0	113	243	74
Reopen	0	0	0	0	0	0	0	0	0	0	4	8	4
Closed	0	0	0	0	0	0	0	0	0	0	15	20	9

9.8.5 Deset najstarejših nerešenih zadev

V tem polju je seznam desetih najstarejših zadev, ki še niso bile zaprte. Uporabljena so izbirna merila iz polja za iskanje, razen obdobja, ki na tem seznamu ni upoštevan. Seznam je razvrščen glede na naraščajoči ID zadeve (najstarejše na vrhu). Dvokliknite zadevo, da za izbrano zadevo odprete okno Podrobnosti.

Top 10 oldest outstanding cases

Drag a column here to group by this column.

Case ID	Case name	Type	Target Name	Case status	Overall score	Assigned to	Amount	Update date	Creation date	Created by
51	investigate financial capacity beneficiary	Project	Project 25	ASSIGNED	6	Person 1	71.237,91 €	09/03/2017	18/10/2016	Person 1
55	C Case 16-11-16-24	Contract	Contract37	REOPEN	34	Person 2	1.545.572,19 €	09/03/2017	16/11/2016	Person 2
56	Case 16-11-16-26	Project	FAKE-Project-25	OPEN	33	Person 3	1.290.647,00 €	09/03/2017	16/11/2016	Person 3
57	Case 16-11-16-26	Project	FAKE-Project-2	ASSIGNED	31	Person 2	10.633.758,55 €	16/11/2016	16/11/2016	Person 4
63	test	Project	ACCUEIL ENTREPRISES	ASSIGNED	50	Person 3	682.712,00 €	26/04/2017	27/02/2017	Person 5

9.8.6 Pregled nerešenih zadev glede na uporabnika

V tem polju je prikazan seznam števila nerešenih zadev za vsakega uporabnika. Uporabljena so izbirna merila iz polja za iskanje, razen obdobja in vrste, ki na tem seznamu nista upoštevana. Seznam je razvrščen glede na skupno število nerešenih zadev.

Drag a column here to group by this column.

User	Total	Project	Contract	Assigned	Open/Reopen	Closing
Person 1	1	1	0	1	0	0
Person 2	1	1	0	1	0	0
Person 3	1	1	0	1	0	0
Person 4	1	1	0	1	0	0
Person 5	3	2	1	1	2	0

9.8.7 Statistika za število zadev (vrsta projekta)

Na tem grafu je prikazano skupno število zadev s statusom Dodeljeno, Odprto/Ponovno odprto in Zapiranje, ki so povezane s projekti na podlagi izbranih iskalnih meril. Uporabljena so izbirna merila iz polja za iskanje, razen obdobja in vrste, ki na tem grafu nista upoštevana.

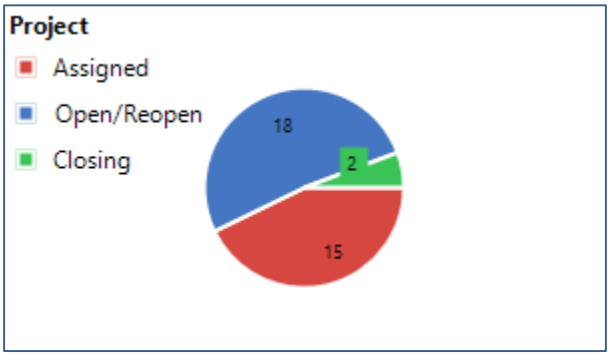

9.8.8 Statistika za število zadev (vrsta naročila)

Na tem grafu je prikazano skupno število zadev s statusom Dodeljeno, Odprto/Ponovno odprto in Zapiranje, ki so povezane z naročili na podlagi izbranih iskalnih meril. Uporabljena so izbirna merila iz polja za iskanje, razen obdobja in vrste, ki na tem grafu nista upoštevana.

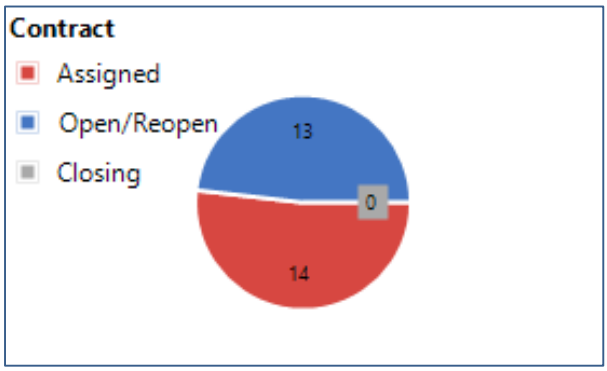

10 Zgodovina

10.1 Zgodovina kazalnikov tveganja

Na zaslonu Zgodovina kazalnikov tveganja je mogoče analizirati oceno tveganja za določen projekt ali naročilo v nekem preteklem trenutku. Ta zaslon je mogoče odpreti z naslednjima možnostma:

- z možnostjo „Zgodovina“ v glavnem meniju programa Arachne;

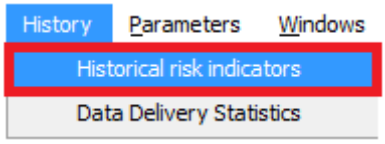

- s klikom projekta ali naročila z desno tipko miške in izbiranjem možnosti „Zgodovina kazalnikov tveganja“ v meniju.

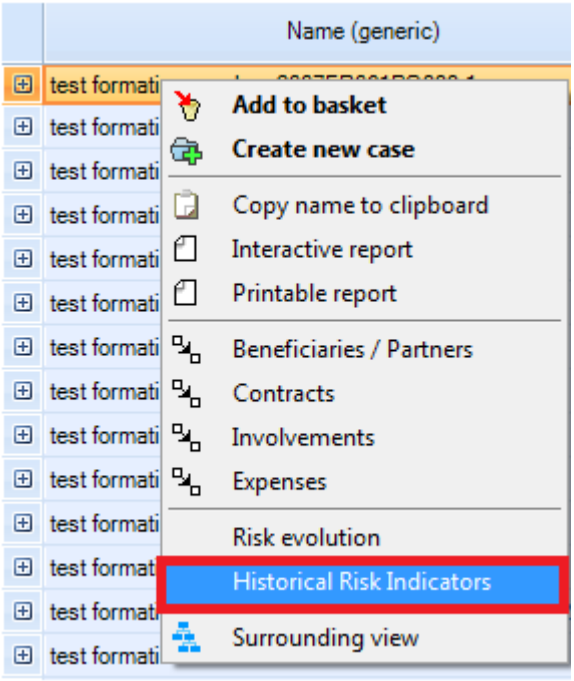

Na zaslonu so naslednji razdelki in elementi:

1. funkcija iskanja;
2. polarni grafikon;
3. polje z rezultati.

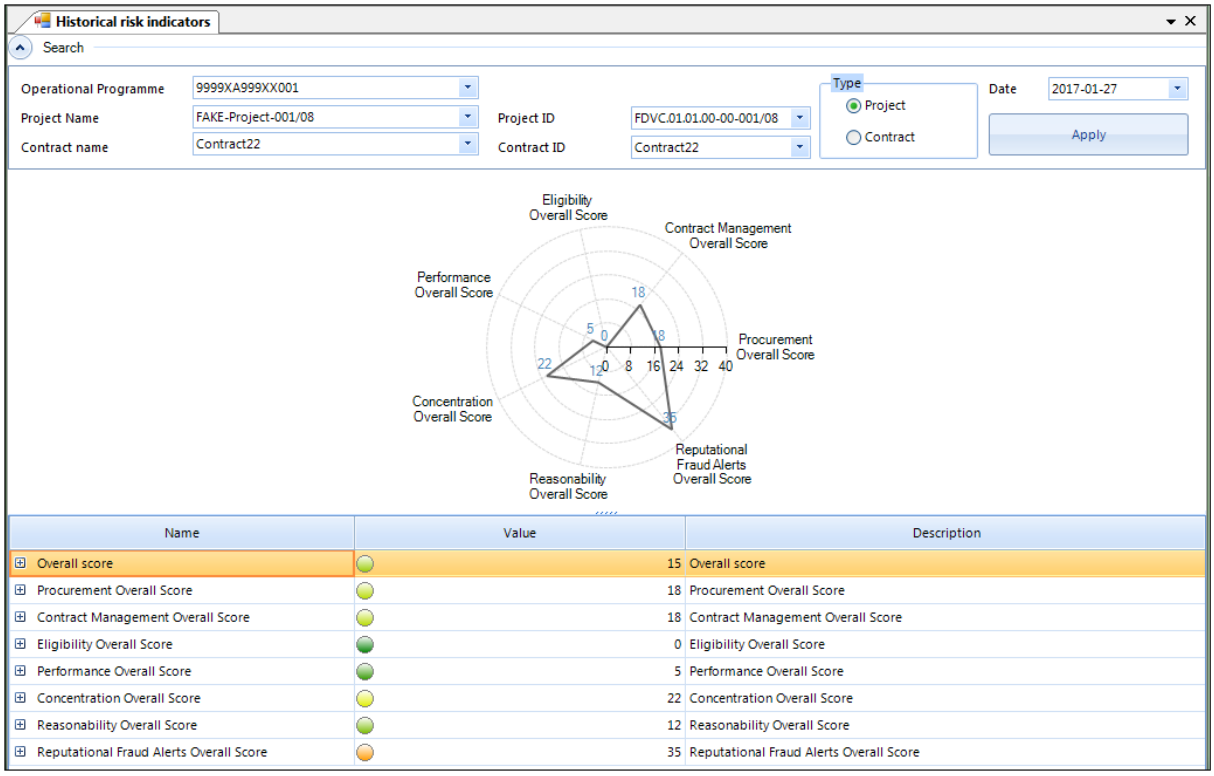

Če želite uporabiti funkcijo iskanja, morate pri uporabi kontrolnikov izbora slediti natančnemu vrstnemu redu. Če ste zaslon odprli tako, da ste z desno tipko miške kliknili entiteto, bodo nekatera polja morda že izpolnjena. Ko izberete želeni operativni program, lahko izberete projekt ali naročilo glede na njegovo ime ali ID. Izbirnik naročila je omogočen samo, če so naročila na voljo za izbrani projekt, v nasprotnem primeru je onemogočen. Kadar sta na voljo izbirnika za projekt in naročilo, se lahko v polju „Vrsta“ odločite, katerega boste izbrali.

Nato je omogočen izbirnik datuma; v izbirniku datuma je prikazan seznam preteklih datumov, ko je bilo tveganje za želeni projekt ali naročilo ponovno izračunano. Ta ponovni izračun se izvede samo, če je zaznana sprememba v tveganju (ponovni izračun se ne izvede za projekte s statusom „Preklicano“ ali projekte s statusom „Zaprto“, pri katerih je končni datum projekta več kot šest mesecev pred trenutnim, razen če je bil ta projekt prvič vključen v Arachne ali če so bili vključeni novi podatki v zvezi s projektom).

Ko je datum izbran, postane na voljo gumb Uporabi. S klikom tega gumba sistem prikaže polarni grafikon in popoln nabor kazalnikov tveganja, za katere je bil opravljen izračun. Kategorije lahko razširite tako, da kliknete znak plus (+). Če z desno tipko miške kliknete obarvane oznake, se v pojavnem oknu prikaže podroben opis izbranega kazalnika tveganja. Upoštevajte, da se pri sivih oznakah ne prikaže pojavno okno s podrobnostmi.

10.2 Razvoj tveganja

Razvoj tveganj za določeno entiteto je mogoče prikazati na grafu s pregledom. Ta graf prikažete tako, da z desno tipko miške kliknete entiteto in izberete „Razvoj tveganja“ v priročnem meniju.

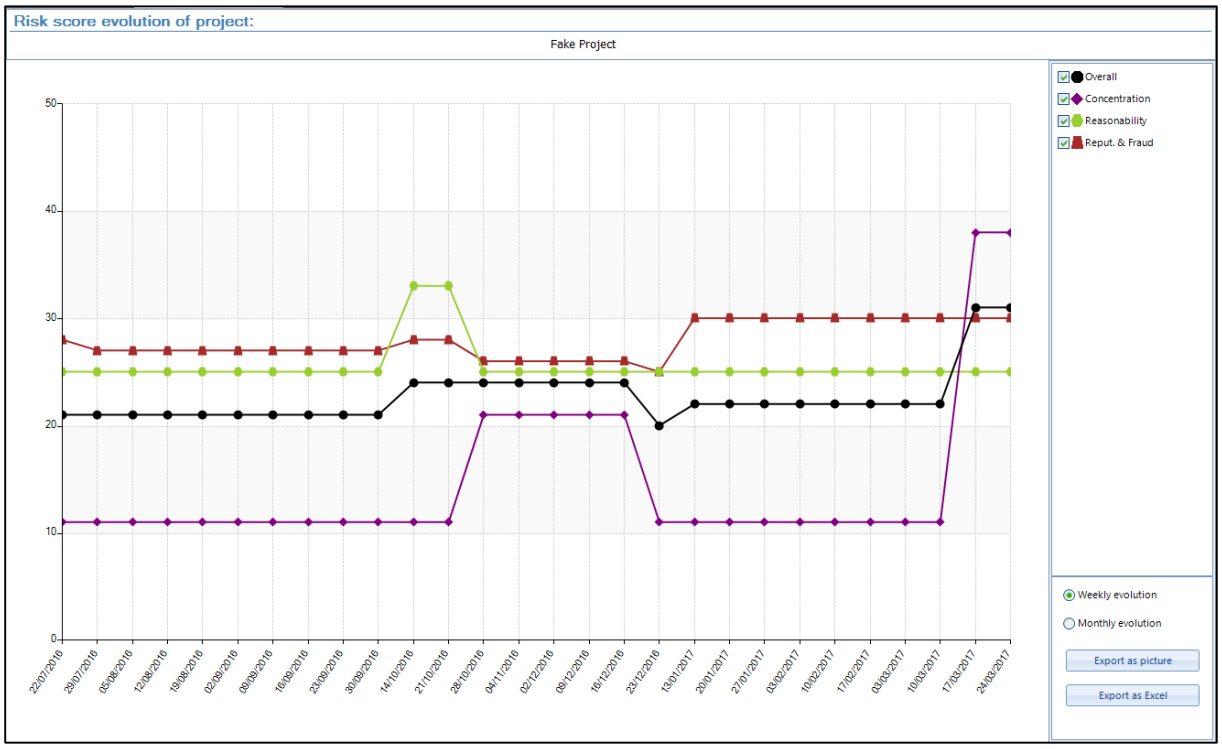

Če kliknete tedenski ali mesečni razvoj, bodo podatki združeni glede na tedne ali mesece. Kazalnike lahko skrijete tako, da kliknete ustrezno potrditveno polje na legendi.

Na koncu lahko s klikom ustreznega gumba na dnu zaslona izvozite podatke v Excelovo datoteko ali sliko.

10.3 Statistika pošiljanja podatkov

Na zaslonu Statistika pošiljanja podatkov je prikazan vpliv ene datoteke (ali nabora datotek) na izračun tveganja, po tem ko je bil/a poslana v izračun. Zaslon lahko odprete z možnostjo „Zgodovina“ v glavnem meniju programa Arachne.

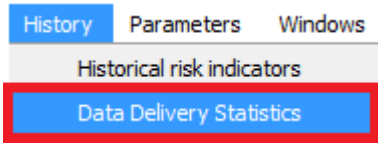

Na zaslonu lahko uporabnik filtrira glede na državo članico/organ upravljanja/operativni program in časovni interval med dvema datumoma. Nato je prikazan seznam poslanih datotek; podrobnosti v mreži zajemajo datum razpoložljivosti podatkov v programu Arachne, OPID, prenesene datoteke in število entitet, ki so bile vključene v datoteke, na primer projekti, naročila ali računi.

Če izberete eno vrsto v mreži, se bodo spodnja polja posodobila; v osrednjem povzetku pa so prikazane podrobnosti o vplivu prenesenih datotek v programu Arachne. Na histogramih je prikazan

vpliv na izračun tveganja pred prenosom datotek in po njem. Če se z miško postavite na histogram, se prikaže točna vrednost.

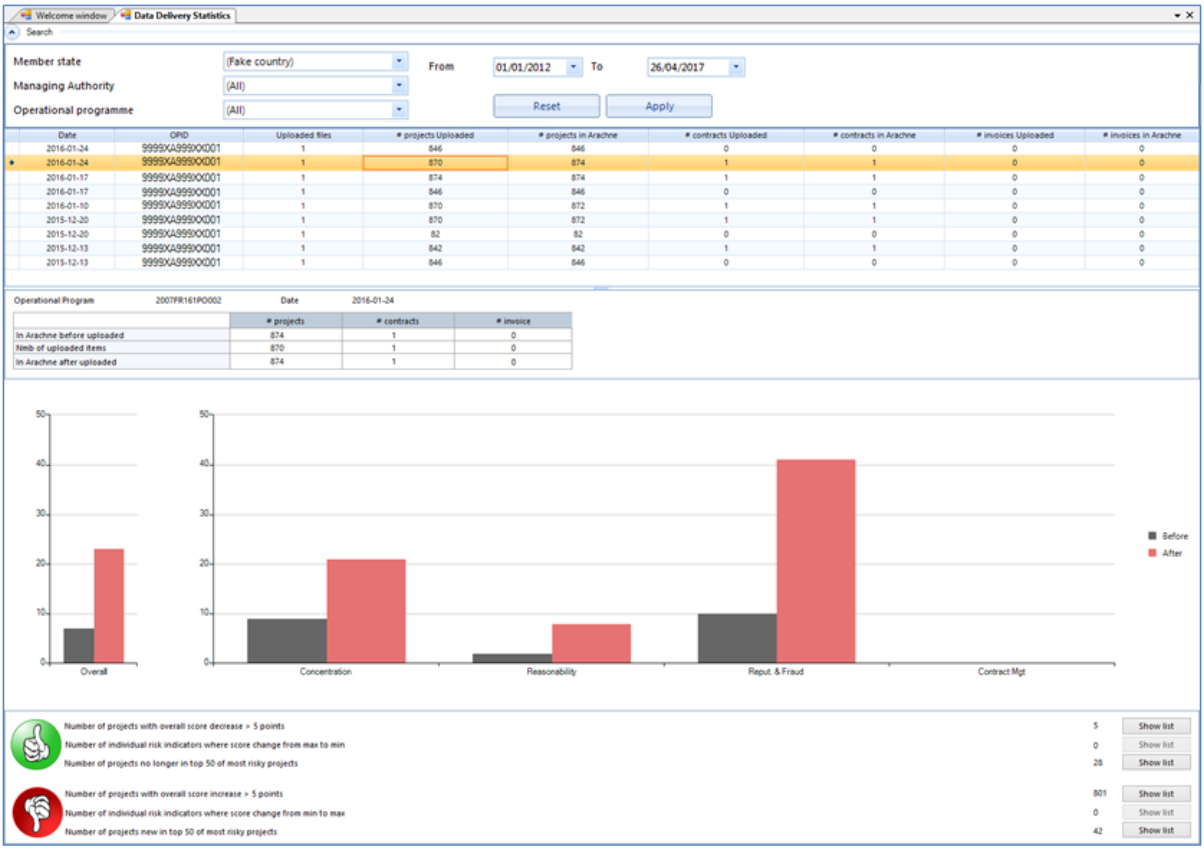

V spodnjem delu zaslona je prikazan podrobnejši vpogled v izračun, zlasti v:

- Število projektov, katerih skupna ocena se je zmanjšala za več kot 5 točk po prenosu datotek.
- Število individualnih kazalnikov tveganja, če se je ocena spremenila z najvišje na najnižjo.
- Število projektov, ki niso več med 50 najbolj tveganimi projekti po prenosu datotek.
- Število projektov, katerih skupna ocena se je povečala za več kot 5 točk po prenosu datotek.
- Število individualnih kazalnikov tveganja, če se je ocena spremenila z najnižje na najvišjo.
- Število novih projektov med 50 najbolj tveganimi projekti po prenosu datotek.

Če kliknete gumb „Prikaži seznam“ na desni strani zadevnega vnosa, lahko vizualno prikažete seznam vključenih projektov. Nato se prikaže seznam, podoben spodnjemu:

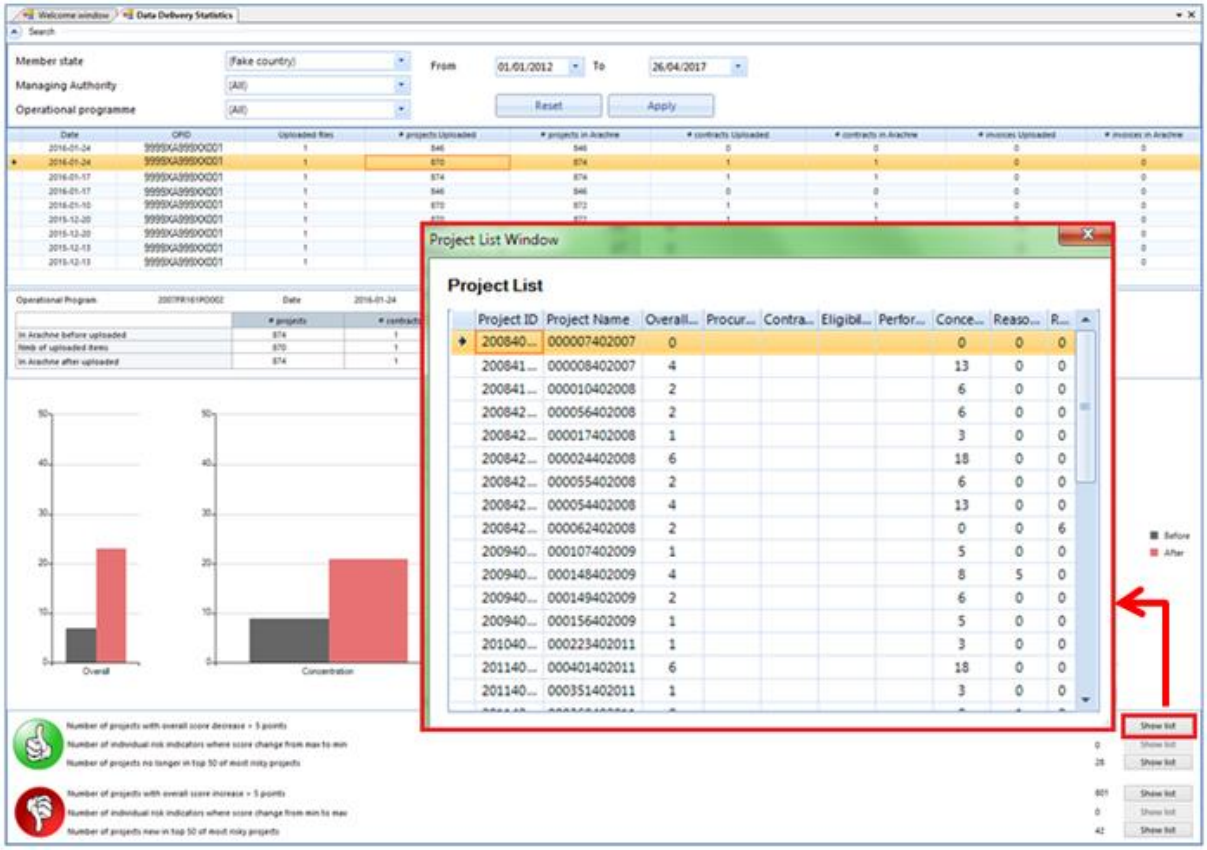

Če z desno tipko miške kliknete en vnos, lahko odprete podrobnosti projekta.

11 Prenos podatkov

11.1 Prenos podatkov za države članice

11.1.1 Prenos datoteke in Zgodovina prenosov

Uporabnik lahko prenese podatke s svojega računalnika z odjemalnim programom Arachne.

V meniju „Prenos podatkov“ izberite „Prenos datoteke“ in odprlo se bo novo polje.

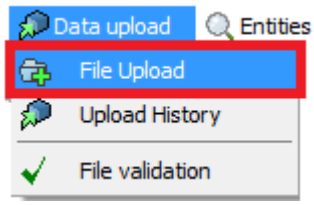

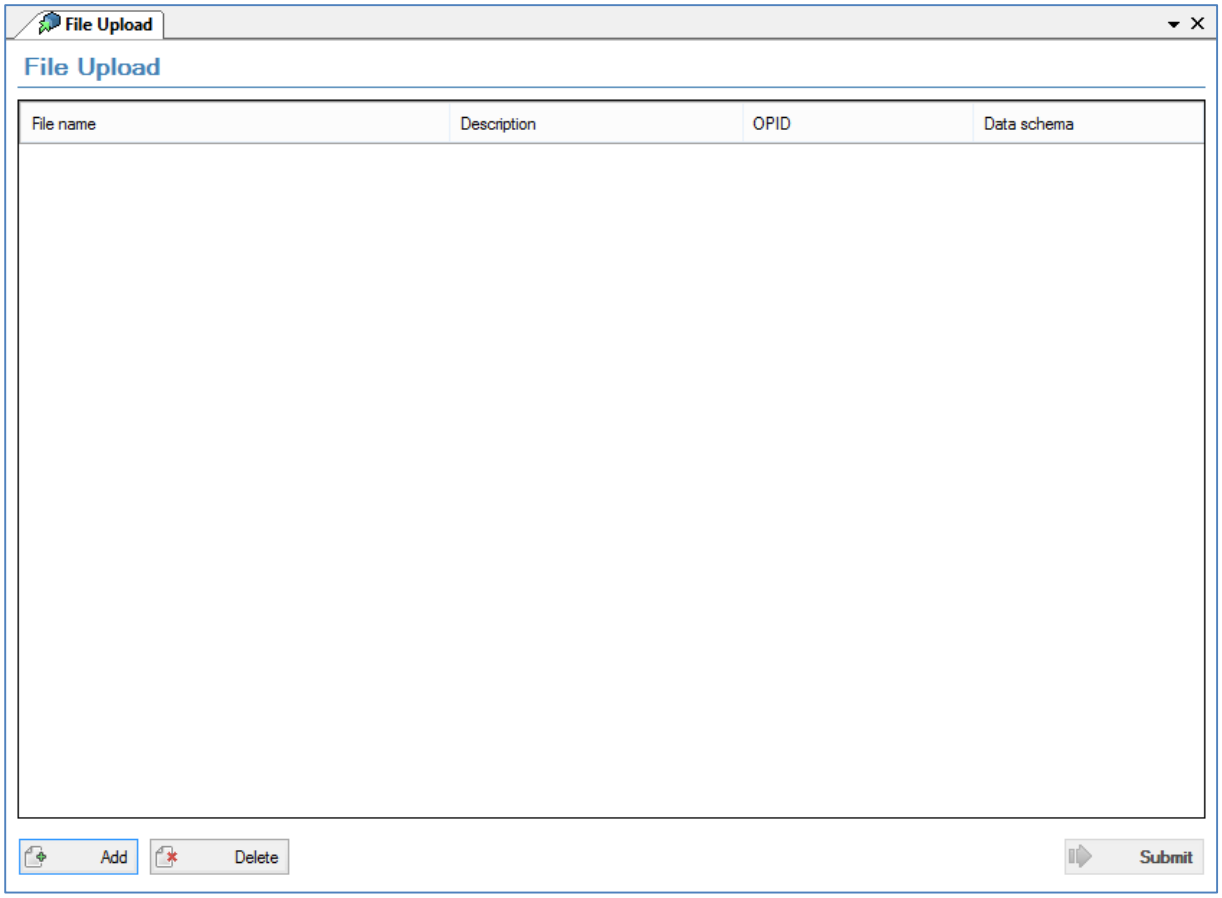

Kliknite gumb „Dodaj“ in program bo od vas zahteval, da izberete datoteko XML. V preglednico se bo dodal nov zapis; nato mora uporabnik izpolniti tri polja:

- Opis: splošen opis prenosa in vsebine datoteke
- OPID: operativni program, v katerega bo prenesena ta datoteka
- Podatkovna shema: XSD, za katero mora biti preverjen XML

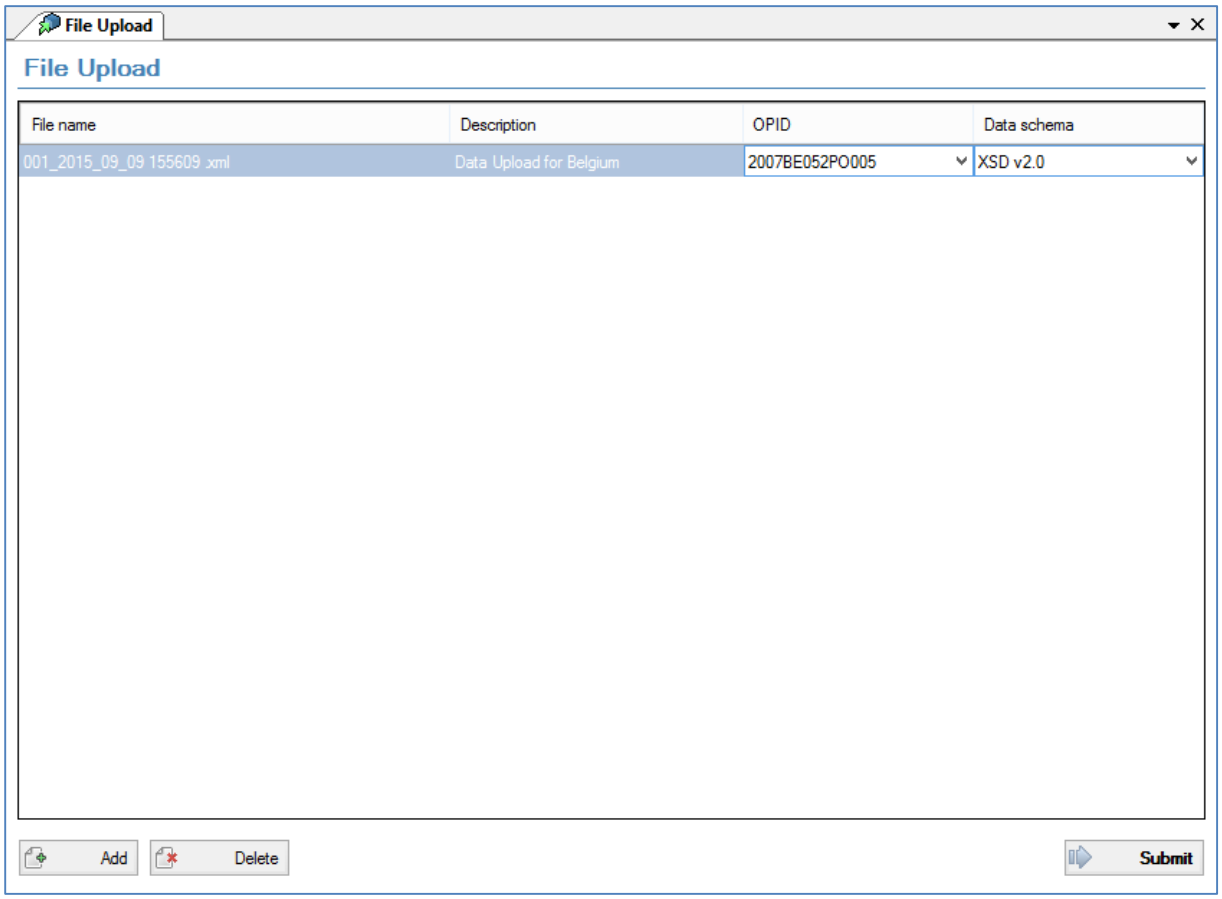

Zdaj je datoteka pripravljena za prenos. Ko kliknete Oddaj, je datoteka poslana na zaslon Zgodovina prenosov (ki ga je mogoče odpreti tudi v glavnem meniju „Prenos podatkov“).

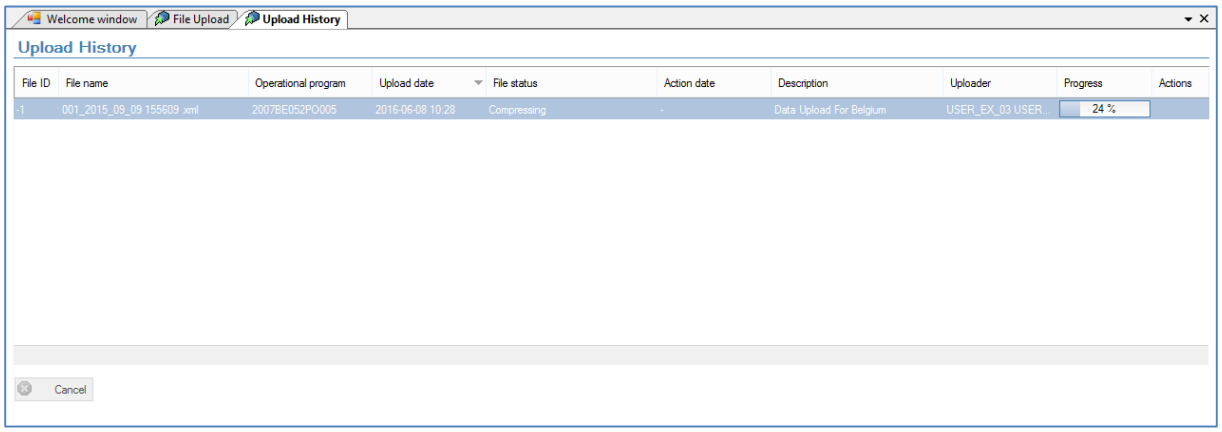

Datoteka gre nato čez več korakov, ki vključujejo preverjanje (datoteka je preverjena v primerjavi z izbrano XSD), stiskanje in prenos (datoteka je dejansko prenesena v obdelavo na oddaljeni strežnik). Glede na velikost datoteke in hitrost računalnika, na katerem se izvaja program, uporabnik morda ne bo videl nekaterih korakov, saj lahko trajajo le delček sekunde. Na koncu postopka se v stolpcu „Status datoteke“ prikaže „Naloženo, počakajte na obdelavo“; to pomeni, da je bil postopek uspešen. Datoteka bo kmalu obdelana (običajno na vnaprej določen dan tedna, tj. nedeljo); pred začetkom obdelave datoteke jo lahko uporabnik izbriše tako, da klikne gumb „Izbriši“. Če gumba „Izbriši“ ni, se datoteka obdeluje ali je že bila obdelana in postopka ni več mogoče prekiniti.

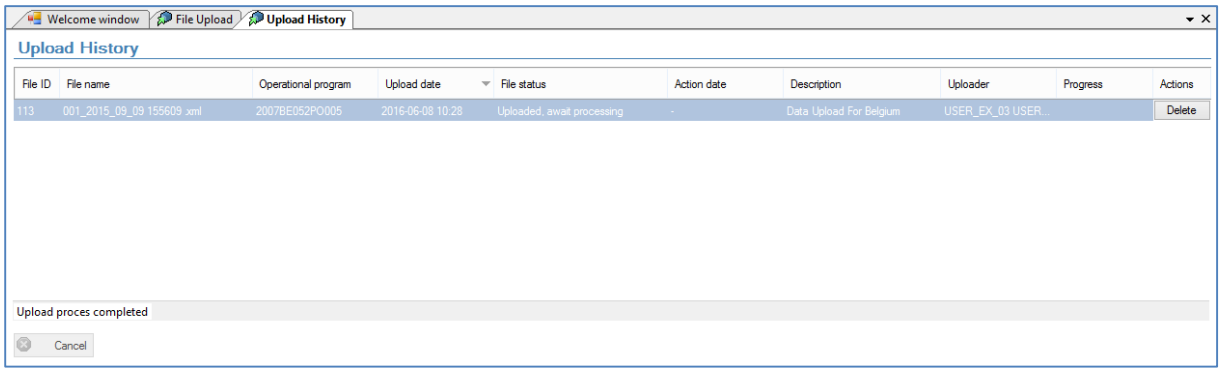

Če en izmed korakov ni bil uspešen, sta v programu prikazana rdeča oznaka „Napaka“ in gumb za pojasnitev napake. Uporabnik v potrditvenem oknu označi, ali želi datoteko odstraniti s seznama (datoteka, shranjena na uporabnikovem osebnem računalniku ne bo odstranjena).

11.1.2 Preverjanje datoteke

Orodje „Preverjanje datoteke“ je mogoče odpreti v glavnem meniju programa Arachne „Prenos podatkov“.

To je majhno neodvisno orodje, s katerim lahko uporabnik preveri datoteke XML pred prenosom. Razlika med postopkoma „Preverjanje datoteke“ in „Prenos podatkov“ je v tem, da pri prvem datoteka ni dejansko poslana v prenos, pridobi pa se podrobno poročilo o morebitnih težavah v zvezi s preverjanjem datoteke.

Ko uporabnik klikne „Preverjanje datoteke“, sistem od njega zahteva izbiranje datoteke XML, nato pa se odpre naslednje okno:

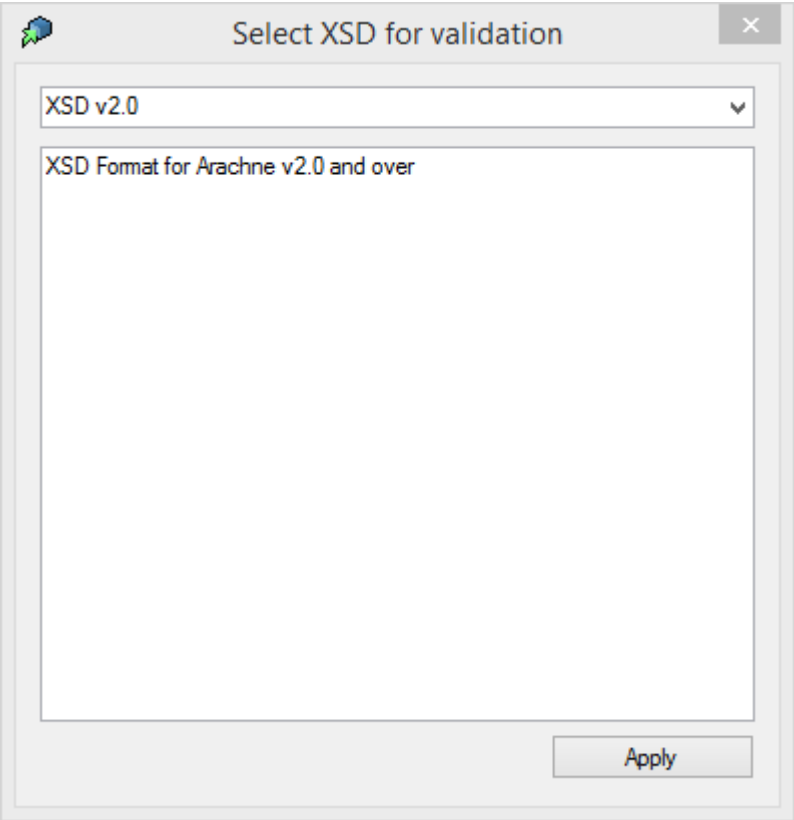

V tem oknu lahko uporabnik izbere, katera XSD naj bo uporabljena za preverjanje. Če kliknete gumb „Uporabi“, se prikaže naslednje okno s potekom in rezultati preverjanja.

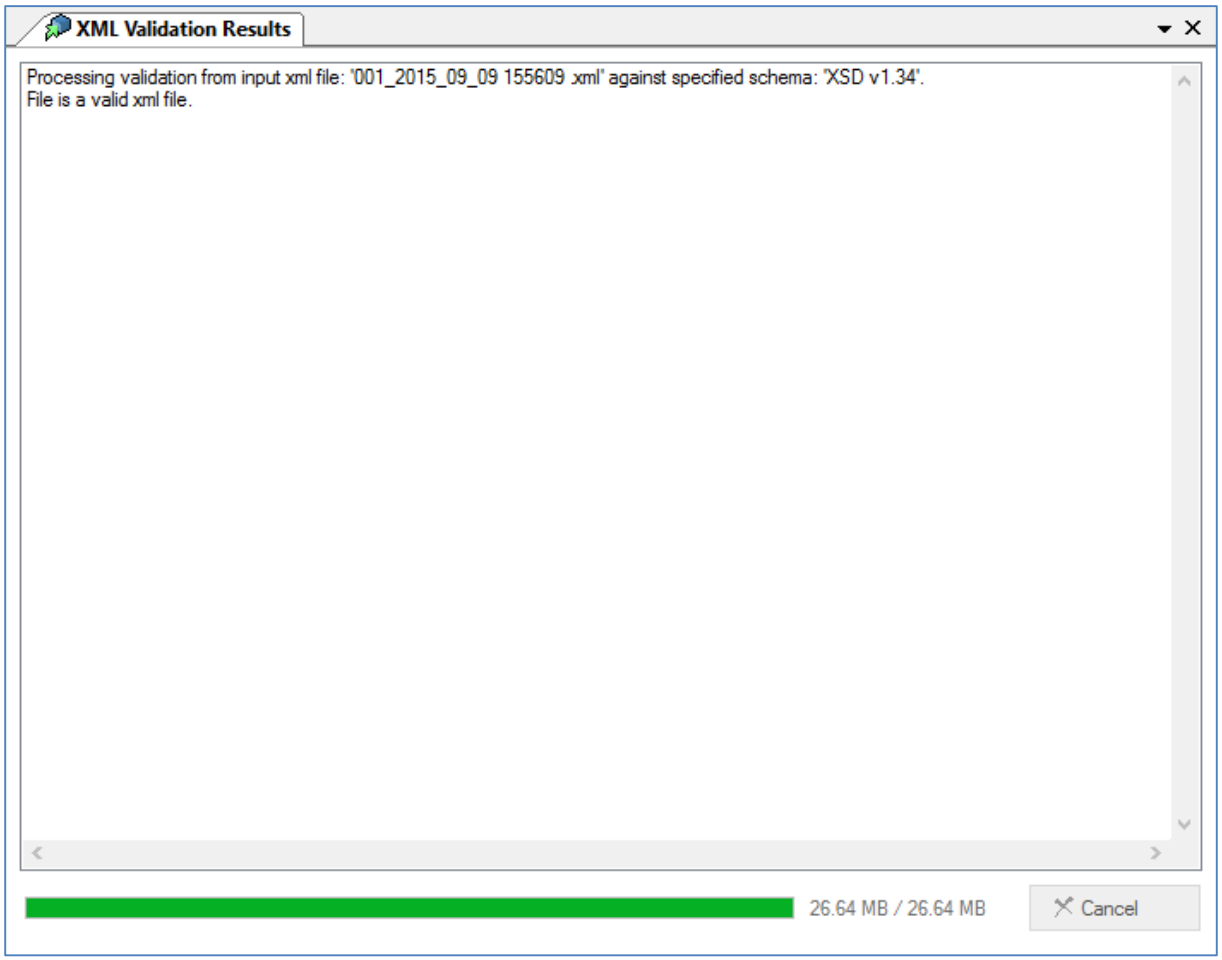

Ko je postopek končan, lahko uporabnik zapre okno, tako da klikne ikono X.

12 Izvoz podatkov

Funkcija izvoza je na voljo samo za uporabnike, ki jo imajo omogočeno v svojem računu.

Možnost izvoza je na voljo v katerem koli oknu z elementi v obliki preglednice. To je globalna funkcija programa, ki bo elemente izvozila na podlagi vidne vsebine preglednice ali izbire. Funkcija izvoza ne deluje za grafe.

Opomba: glede na vaše uporabniške pravice bo funkcija izvoza morda onemogočena.

12.1 Izbiranje zapisov

Funkcijo izvoza je mogoče uporabiti na nadzornih ploščah, za rezultate iskanja in preglednice krmarjenja. Elemente je mogoče izbrati s standardnim klikom v oknih ter s kombinacijami SHIFT+klik in CTRL+klik na elemente. Poleg tega lahko uporabite gumbe „Izberi vse“, „Nič ne izberi“ in „Obrni izbor“ v spodnji orodni vrstici.

Ko na zaslonu izberete podatke, preprosto uporabite možnost ***Datoteka*** → ***Izvozi***, da zaženete čarovnika za izvoz.

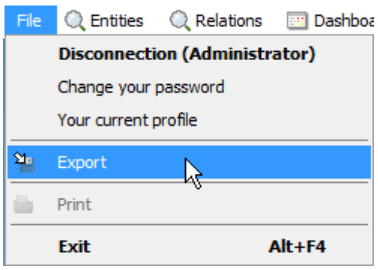

Prikaže se naslednje okno in uporabnik lahko izbere entitete, za katere bodo izvožene nekatere informacije.

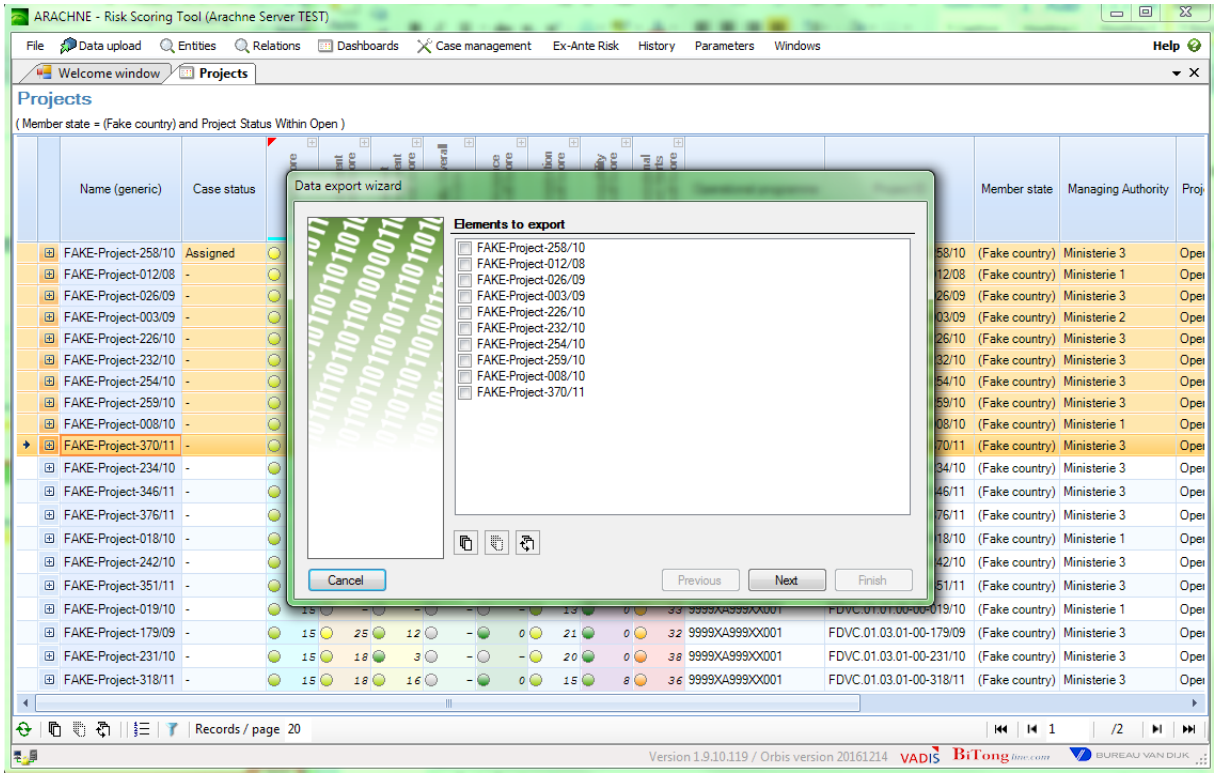

12.2 Koraki čarovnika za izvoz

12.2.1 Natančneje določi/potrdi izbor

Na tem zaslonu lahko preverite svoj prvotni izbor, tako da elemente na seznamu označite ali počistite. Uporabite lahko spodnje gumbe, da izberete vse elemente, nobenega elementa ali obrnete trenuten izbor.

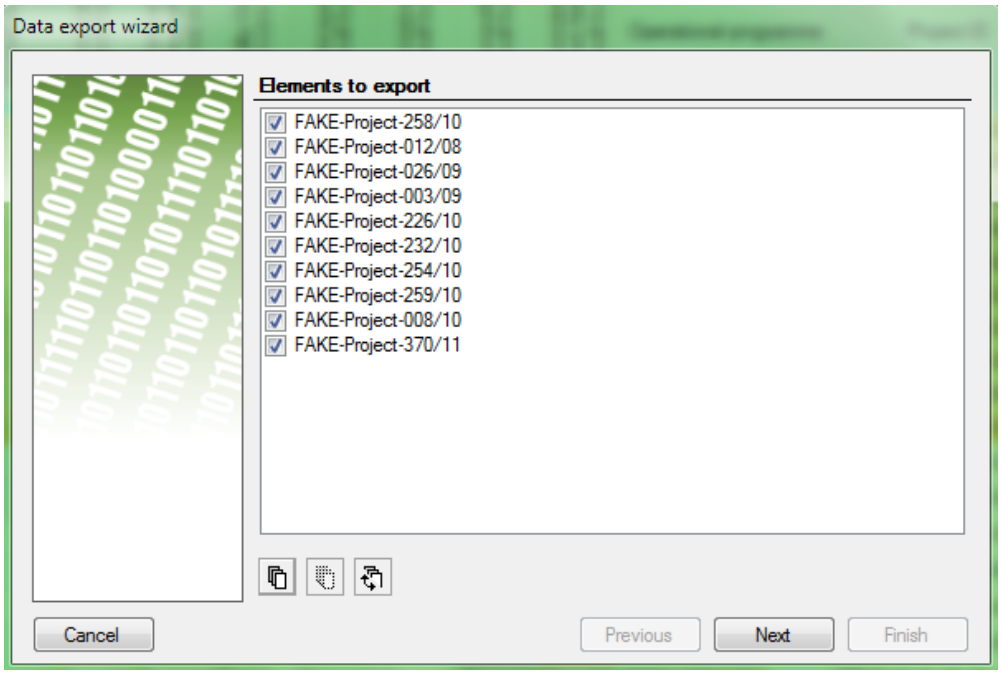

Ko je vaš izbor pravilen, kliknite gumb ***Naprej***.

12.2.2 Izbor lastnosti

Ko so elementi izbrani, sledi druga faza, in sicer izbor lastnosti (polj), ki jih želite v svojem končnem izvozu. S tem orodjem lahko preprečite izvoz nepotrebnih lastnosti.

Izberete lahko samo lastnosti, ki veljajo za izbrano entiteto. Lastnosti, ki veljajo za druge entitete, ni mogoče izbrati. Pri izvozu projektov lahko na primer izberete samo lastnosti, ki veljajo za projekte (ime itd.), ne pa tudi lastnosti, ki veljajo za druge entitete, na primer naročilo ali upravičenca, tj. pri izvozu projekta ne morete izvoziti imena ali drugih polj, povezanih z upravičencem/izvajalcem.

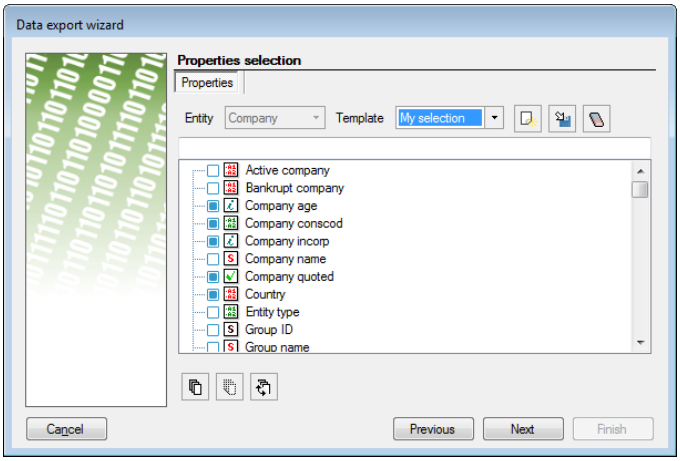

Ko je izbor končan, se s klikom gumba „Naprej“ pošlje zahteva po lastnostih na strežnik.

12.2.2.1 Orodje za izbor lastnosti

Pri izvozu entitet je vrsta entitete izbrana vnaprej, zato morate izbrati samo lastnosti, ki jih želite izvoziti v drevo lastnosti. Izberete jih tako, da označite elemente na seznamu. Poleg tega lahko s spodnjimi gumbi izberete vse lastnosti, nobene ali obrnete izbor.

Kadar so lastnosti uvrščene v kategorije, boste z izbiranjem kategorije samodejno izbrali vse njene lastnosti.

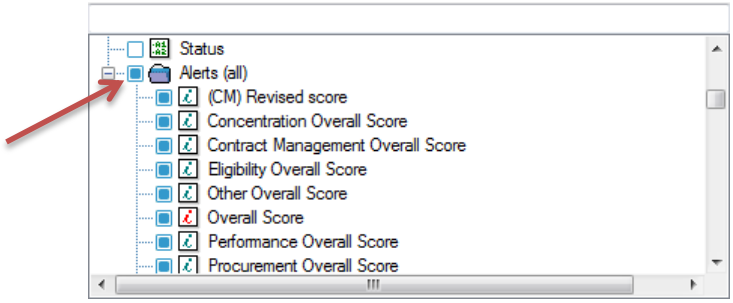

Lastnosti lahko poiščete tudi s posebnimi znaki, tako da jih vnesete v polje z besedilom na vrhu drevesa. Na seznamu bodo označeni ustrezni elementi in prikazano bo prvo ujemanje.

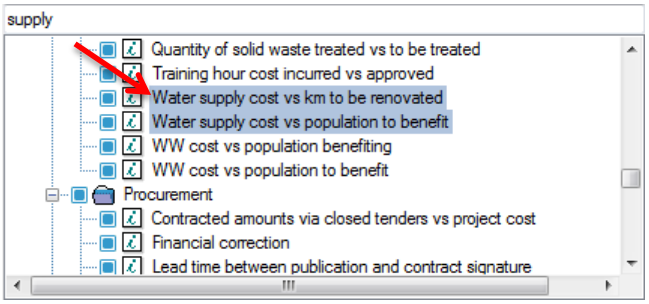

12.2.2.2 Predloge za lastnosti

V polju za izbor lastnosti lahko uporabnik ustvari predloge, ki jih določi sam in jih uporabi pozneje. Predloge se shranijo v namensko datoteko, shranjeno v uporabniškem profilu sistema Windows.

V spustnem polju je seznam z različnimi predlogami, ki so na voljo. Za ustvarjanje nove predloge morate najprej klikniti gumb Ustvari predlogo ( ) in vnesti ime predloge. Nato izberite različne lastnosti, ki jih želite dodeliti tej predlogi, in na koncu kliknite gumb za shranjevanje predloge ( ).

Predloge lahko po potrebi spremenite tako, da jih izberete na seznamu, spremenite njihove izbrane lastnosti in ponovno kliknete gumb za shranjevanje predloge. Predloge lahko izbrišete tako, da jih izberete in nato kliknete gumb Radirka ( ).

12.2.2.3 Nalaganje lastnosti

V tej fazi uporabnik ne more nič konfigurirati. V tem koraku se bodo naložili ustrezni podatki. Za nadaljevanje preprosto kliknite ***Naprej***.

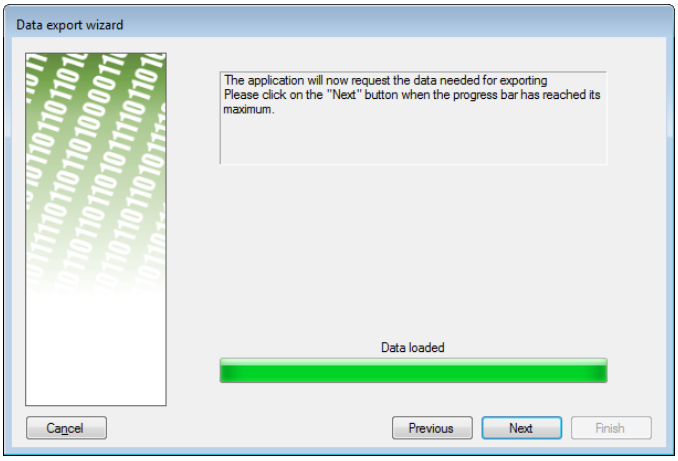

12.2.2.4 Izbiranje formata za izvoz

Zdaj je treba izbrati format, v katerem želite izvoziti informacije. V programu lahko izbirate med tremi različnimi formati za izvoz:

- **besedilo v ločenih poljih:** izvoz v formatu CSV/TSV;
- **izvoz preprostega besedila:** izvoz v preprosti besedilni datoteki;
- **datoteka, formatirana v XML:** izvoz v strukturirani datoteki XML.

Prvi format lahko uporabite, če želite naložiti rezultate v drugi programski opremi, na primer Excelu ali sistemih zbirk podatkov. Izvozi se preprosta besedilna datoteka z ločenimi polji.

Izvoz preprostega besedila lahko uporabite za preglednice ali sezname, ki jih je mogoče natisniti ali ponovno uvoziti v urejevalnike besedil.

S formatom XML bo ustvarjena strukturirana datoteka XML, ki jo je mogoče uporabiti v različnih programih ali celo pretvoriti z XSLT za ustvarjanje izvozov v HTML.

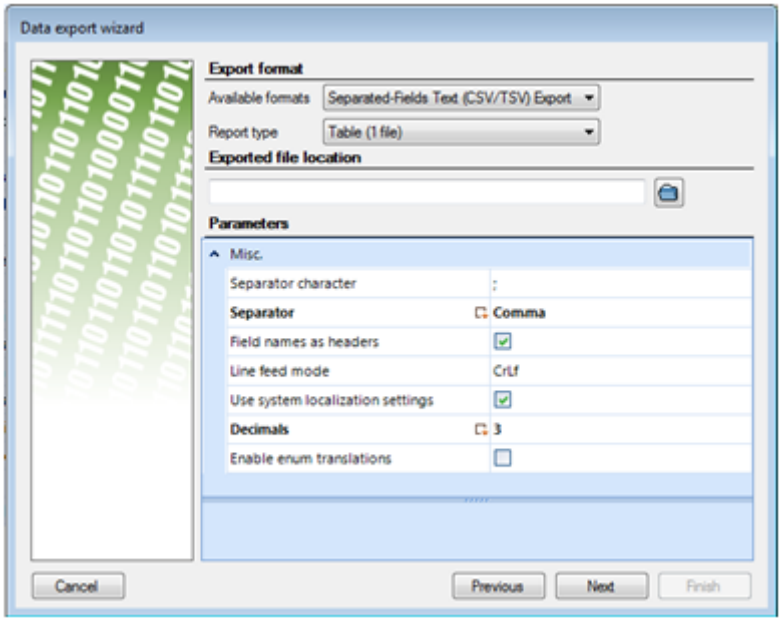

Glede na izbrani format za izvoz je lahko vsebina naslednjih elementov na zaslonu različna. Pri formatih za izvoz je kot izbirnik podformata mogoče uporabiti vrsto poročila. V razdelku s parametri bodo prikazani posebni parametri v skladu z izbranimi formati za izvoz.

Primer za ločena polja – na voljo je samo ena vrsta poročila

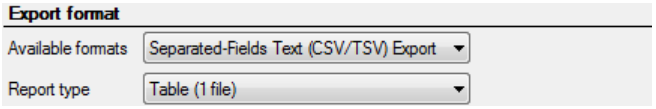

Primer za izvoz preprostega besedila – na voljo je zvezni seznam ali preglednica

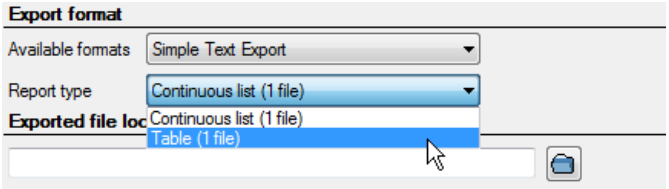

Opomba: format CSV/TSV je format za preprosto, strukturirano besedilno datoteko. Ker je specifikacija formata zelo osnovna, ga uporabljajte pazljivo. Spreminjanje ločitvenega znaka lahko vpliva na to, kako bo datoteka naložena v različnih programih.

Mesto izvožene datoteke lahko izberete tako, da kliknete ikono mape in izberete datoteko.

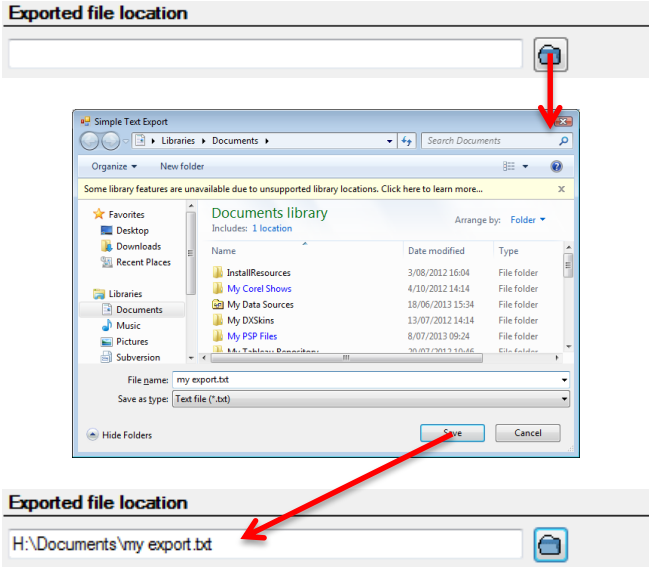

Ko izberete format za izvoz, vrsto poročila in ciljno datoteko, lahko natančneje določite parametre za izvoz.

Parametri za besedilo v ločenih poljih	
Ločitveni znak	Ko je ***Ločilo*** v načinu ***FreeChar*** (prosti znak), tukaj vnesite znak, ki ga želite uporabiti kot ločilo za stolpce.
Ločilo	Določa, katero ločilo za stolpce je uporabljeno v datoteki. Možne vrednosti so ***Comma*** (vejica), ***Semicolon*** (podpičje), ***Pipe*** (navpičnica), ***Tab*** (tabulatorka) ali ***FreeChar*** (prosti znak). V datotekah CVS je kot ločevalec privzeto uporabljena vejica, v nekaterih programih pa je običajno uporabljen znak za podpičje ali tabulatorko. V posebnih primerih se uporablja znak navpičnice (|) ali prosti znak.
Imena polj kot glave	Ta možnost je privzeto omogočena. Ko je možnost omogočena, bodo v prvi vrsti imena lastnosti.
Način nove vrstice	Vrednost ***CrLf*** ali ***Lf*** določa, kako je v datoteki zapisana nova vrstica. Če izvažate datoteke za operacijske sisteme Linux/Unix, izberite ***Lf***.
Uporabi nastavitve za lokalizacijo sistema	Ko je možnost omogočena, bodo vrednosti s plavajočo vejico formatirane z uporabo sistemskih nastavitev.
Decimalne številke	Število decimalnih mest za ohranitev vrednosti s plavajočo vejico.
Parametri za preprosto besedilo	

Vstavi datum	Kadar je nastavljena ta možnost, bo v besedilno datoteko dodan datum izvoza.
Širina besedila	Določi največje število znakov na vrstico.
Noga dokumenta	Omogoča dodajanje dodatnega besedila v nogo dokumenta.
Glava dokumenta	Omogoča dodajanje dodatnega besedila v glavo dokumenta.
Ime dokumenta	Določi globalno ime, uporabljeno v besedilni datoteki.
Parametri za datoteko, formatirano v XML	
Vrsta kodiranja	Omogoča naslednja kodiranja pri shranjevanju v datoteko XML: • standardno (ANSI); • ASCII (7-bitno, dosledno kodiranje ASCII); • UTF-8 (najpogosteje uporabljeno kodiranje); • Unicode (pravo kodiranje Unicode).

Ko izberete pravilne parametre, kliknite ***Naprej***.

12.2.2.5 Potrditev formata datoteke

Na tem zaslonu je prikazan povzetek vaših parametrov za format datoteke. Za potrditev preprosto kliknite ***Naprej***.

12.2.2.6 Zaslon Izvoz

Ko vse potrdite, je prikazan zadnji korak in začnete lahko izvoz.

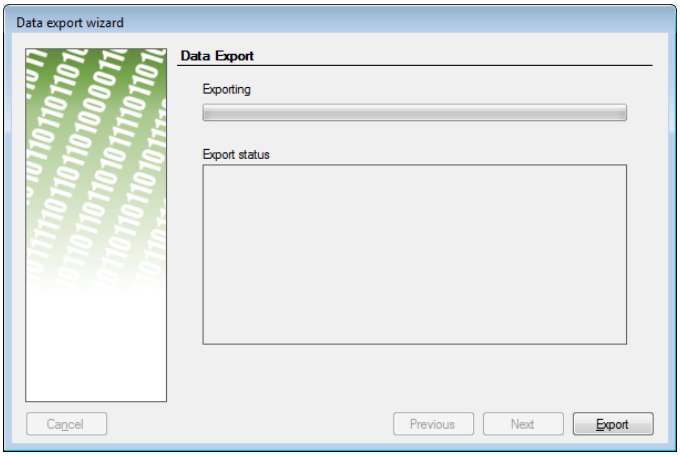

Za začetek izvoza podatkov preprosto kliknite gumb ***Izvozi***. Potek izvoza je prikazan v vrstici napredka.

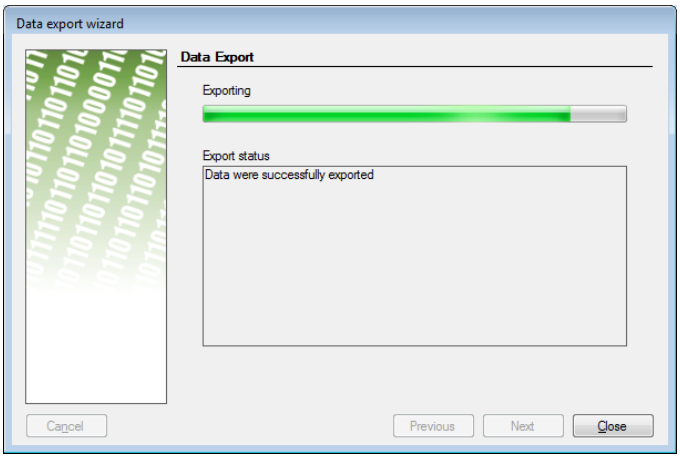

Ko je izvoz končan, kliknite gumb ***Zapri***.

12.2.3 Povezave z datoteko

Ko se čarovnik za izvoz zapre, bo program privzeto poskusil odpreti izvoženo datoteko v privzetem programu sistema Windows. Ta postopek lahko omogočite ali onemogočite z uporabniškimi možnostmi (glejte poglavje **Error! Reference source not found.**) v možnostih izvoza.

13 Prilagajanje vašega programa

V meniju **Parametri** lahko spremenite možnosti in videz programa. V tem meniju je sedem funkcij:

- **Okna:** za konfiguracijo elementov in modulov v zvezi z okni.
- **Barve:** za konfiguracijo barv, ki so uporabljene v paletah in prelivanju barv.
- **Predloge:** se ne uporabljajo v programu Arachne, ampak so vključene zaradi združljivosti s prejšnjimi različicami.
- **Stolpci:** za določanje privzetih stolpcev v preglednicah z rezultati iskanja/krmarjenja in v vizitki.
- **Konfiguracija nadzornih plošč:** za določanje privzetih stolpcev za nadzorne plošče.
- **Jeziki:** izbira med dvema različicama programa, in sicer francosko ter angleško.
- **Splošno:** za določanje mesta datotek in števila decimalnih mest.

Te uporabniške nastavitve so shranjene v datoteki z uporabniškimi nastavitvami. Ko nastavitve spremenite, bodo uporabljene v vseh oknih, ki jih boste na novo odprli. Že odprta okna ne bodo posodobljena. To velja za vse spremembe razen za spremembo jezika, ki zahteva ponovni zagon programa.

13.1 Okna

Uporabnik lahko določi različne možnosti, na primer ohranjanje položaja in velikosti glavnega okna, prikaz okna s košarico in uvodnega okna ob zagonu ter prikaz potrditvenega sporočila pred izhodom. Na voljo so tudi druge možnosti v zvezi s pogledom hierarhije in afinitet. Privzeto se lahko omogoči napredni način iskanja (glejte poglavje **Error! Reference source not found.**).

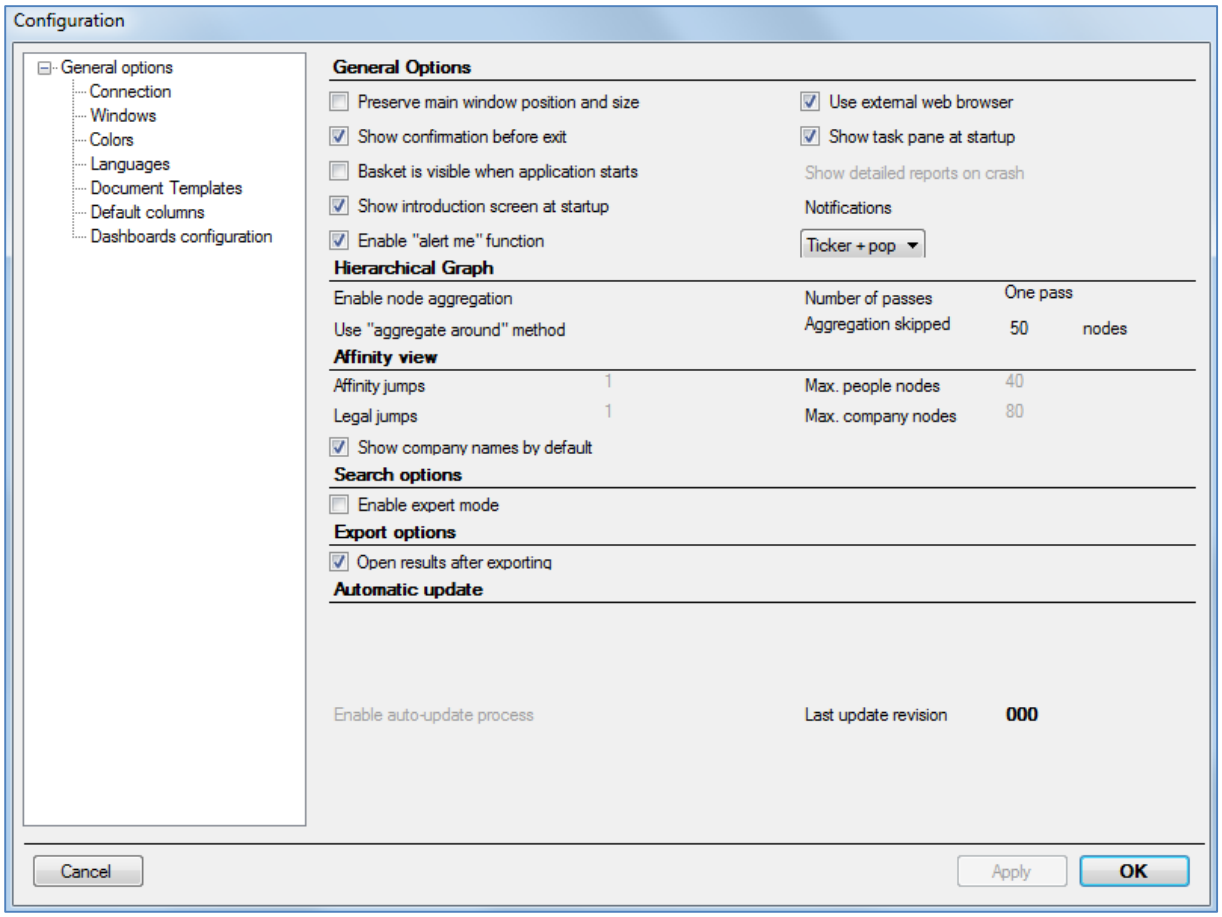

Splošne možnosti	
Ohrani položaj in velikost glavnega okna	Ko je aktivirana ta možnost, se najnovejši položaj in velikost programa shranita v uporabniško konfiguracijsko datoteko, zato da se ponovno zažene na istem mestu.
Uporabi zunanji spletni brskalnik	Ko je aktivirana ta možnost, bo program odprl spletne povezave v zunanjem spletnem brskalniku, ne pa v vgrajenem brskalniku.
Pred izhodom pokaži potrdilo.	Ko je aktivirana ta možnost, je ob zapiranju programa prikazano potrditveno okno.
Prikaži podrobna poročila o sesutju	(Te možnosti ni mogoče spremeniti.)
Košarica je vidna ob zagonu programa.	Ko je aktivirana ta možnost, bo ob zagonu programa prikazano okno s košarico.
Ob zagonu prikaži podokno opravil	Ko je aktivirana ta možnost, bo ob zagonu programa prikazano podokno opravil.
Ob zagonu prikaži uvodno okno.	Ko je aktivirana ta možnost, bo ob zagonu programa prikazana uvodna spletna stran.
Omogoči funkcijo „opozori me“	S to možnostjo omogočite, da Arachne pošlje uporabniku elektronsko sporočilo z obvestilom o pomembnih spremembah v zvezi s kazalniki za operativni program, ki ga spremlja.
Obvestila	
Hierarhični graf	
Omogoči združevanje vozlišč	(Te možnosti ni mogoče spremeniti.)
Število uspešnih poskusov	(Te možnosti ni mogoče spremeniti.)
Uporabi metodo „skupnega približka“	(Te možnosti ni mogoče spremeniti.)

Združitev je bila preskočena.	(Te možnosti ni mogoče spremeniti.)
Pogled afinitet	
Skoki na afinitete	(Te možnosti ni mogoče spremeniti.)
Skoki na pravne povezave	(Te možnosti ni mogoče spremeniti.)
Največje število vozlišč za osebe	(Te možnosti ni mogoče spremeniti.)
Največje število vozlišč za podjetja	(Te možnosti ni mogoče spremeniti.)
Prikaži imena podjetij kot privzeto nastavitev	Ko je aktivirana ta možnost, bodo v vozliščih za podjetja v pogledu afinitet namesto števila podjetij prikazana imena podjetij.
Možnosti iskanja	
Omogoči napredni način	Ta možnost ima enako vlogo kot možnost „Napredni način“ v meniju za iskanje po entitetah.
Možnosti izvoza	
Po izvozu odpri rezultate	Ko je aktivirana ta možnost, bo program po uspešnem izvozu poskusil samodejno odpreti izvoženo datoteko.
Samodejna posodobitev	
Omogoči samodejno posodabljanje	Ko je aktivirana ta možnost, je omogočeno samodejno posodabljanje. Ta funkcija ni na voljo.

13.2 Barve

Uporabnik lahko izbere želene barve ali barve, ki omogočajo boljšo vidljivost pri obarvanju grafov (glejte npr. možnost obarvanja).

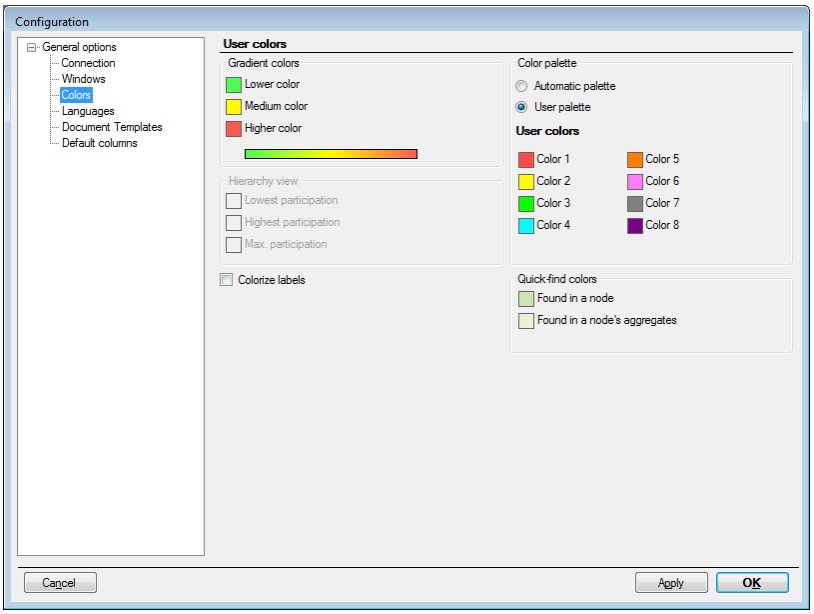

Barve lahko spremenite tako, da dvokliknete izbirnike barv. Odpre se standardni izbirnik barv sistema Windows.

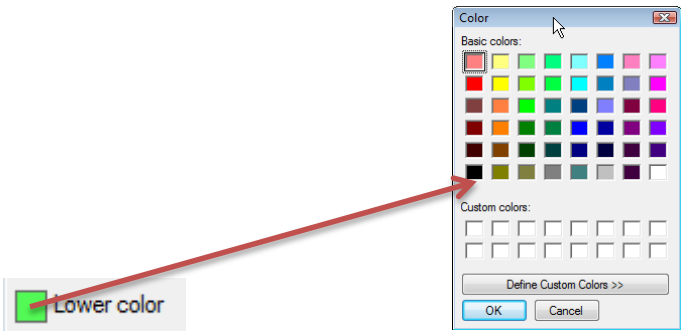

13.2.1 Prelivanje barv

Prelivanje barv, ki je uporabljeno za prikaz zveznih vrednosti, temelji na treh barvah: nižja, srednja in višja barva, ki predstavlja nižje, srednje in višje vrednosti.

13.2.2 Barvna paleta

Barvna paleta je uporabljena za prikaz oštevilčenih vrednosti ali različnih nizov. Lahko je samodejna ali uporabniško določena. V načinu za uporabniško paleto lahko uporabnik določi osem osnovnih barv. V samodejnem načinu program samodejno ustvari te barve z algoritmom za optimalno disperzijo HSL (ki zagotavlja optimalno razliko v barvi med dvema zaporednima barvama).

13.3 Privzeti stolpci

Uporabnik lahko za vsako entiteto (podjetje, skupino, osebo itd.) in vsako vrsto povezave (pravno povezavo, članstvo, zasebno povezavo itd.) izbere stolpce, ki jih želi prikazati na seznamu z rezultati, na plošči s podrobnostmi v podoknu opravil (na levi strani programa) in na kazalnikih v grafu, ki so na voljo v oknih z grafi.

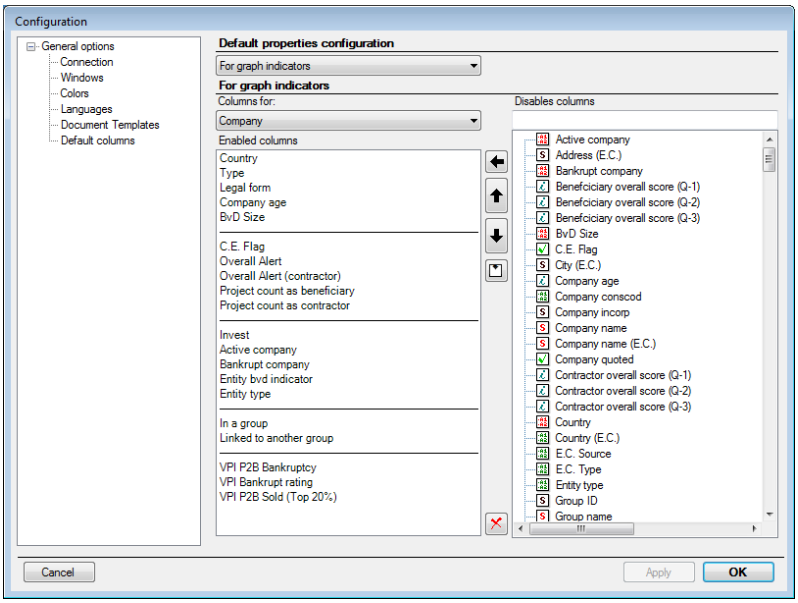

13.3.1 Za stolpce v preglednici

Ta izbor bo vplival na rezultate iskanja in preglednice krmarjenja. Ne vpliva pa na nadzorne plošče. Ko opravite izbor, se bo ta uporabil v vseh oknih, ki jih boste na novo odprli.

13.3.2 Za ploščo s podrobnostmi

Ta izbor vpliva samo na ploščo s podrobnostmi v podoknu opravil. Ko opravite izbor, se bo ta posodobil, ko bo nova entiteta naslednjič prikazana na plošči.

13.3.3 Za kazalnike v grafu

Ta izbor vpliva samo na kazalnike obarvanja v oknih z grafi. Ko opravite izbor, bo ta na voljo, ko boste naslednjič odprli okna z grafi.

Upoštevajte, da lahko v tem načinu z dodatnim gumbom vnesete ločila, zaradi katerih so meniji preglednejši in lažji za uporabo.

13.3.4 Urejanje stolpcev

1. V kombiniranem polju ***Stolpci za:*** izberite entiteto ali relacijo, za katero želite spremeniti konfiguracijo stolpcev. Na levem seznamu so trenutno izbrani stolpci, na desnem seznamu pa so vsi stolpci, ki so na voljo za izbrano entiteto ali relacijo.

2. Če želite dodati nov stolpec, ga izberite na desnem seznamu in nato kliknite puščico .

3. Če želite stolpec odstraniti z izbora, ga izberite na levem seznamu in nato kliknite gumb Izbriši ( ).

4. Če želite spremeniti vrstni red izbora, izberite polje na levem seznamu in uporabite gumba s puščicama gor/dol.

14 Napredne funkcije

14.1 Napredni način iskanja

Ker so vsa standardna iskanja omejena na nekatera vnaprej opredeljena merila, lahko vklopite tudi ***napredni način***. Napredni način omogoča, da obrazce za iskanje povsem prilagodite glede na celoten nabor lastnosti, ki so na voljo v sistemu. Napredni način lahko omogočite v glavnem meniju Entitete ali v konfiguraciji programa (glejte poglavje **Error! Reference source not found.**).

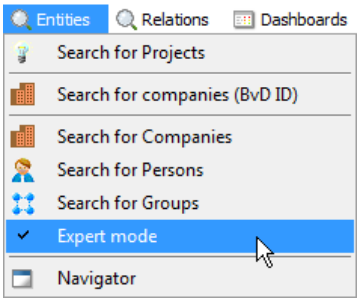

Ko omogočite napredni način, bodo po nadaljnjem odpiranju obrazcev za iskanje po entitetah ali relacijah namesto vnaprej opredeljenih obrazcev prikazani obrazci za iskanje, ki jih lahko povsem prilagodite. Če se želite vrniti na standardni način, preprosto počistite izbiro možnosti v meniju.

14.1.1 Oblikovanje vašega obrazca za iskanje

Obrazec za napredno iskanje je najprej povsem prazen.

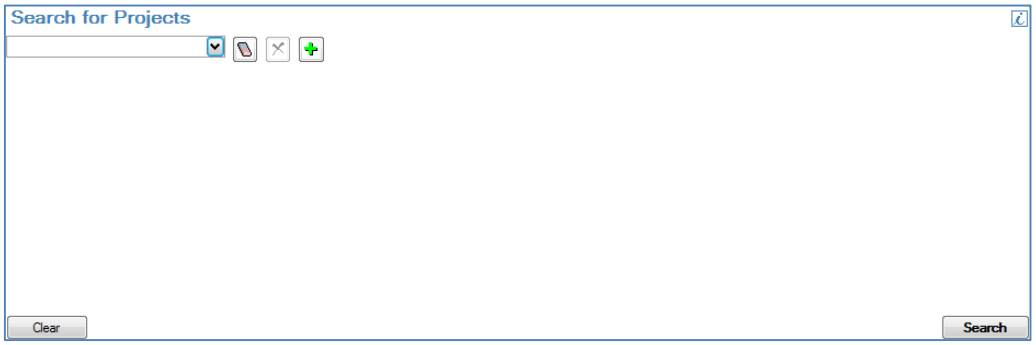

Za vsako novo merilo boste morali:

- izbrati lastnost;
- izbrati operator;
- po želji vnesti vrednost za izbrano lastnost.

Lastnost izberete na prvem spustnem kontrolniku. Upoštevajte, da bo v prvi vrstici v spustnem kontrolniku prikazan samo omejen nabor lastnosti, ki se imenujejo *indeksirane* lastnosti. Poizvedbe za indeksirane lastnosti so uspešnejše kot poizvedbe za neindeksirane lastnosti.

Ko izberete lastnost, morate izbrati operatorja. Operatorji se razlikujejo glede na vrsto lastnosti.

Operatorji za številčne vrednosti so operatorji enakosti in vrstnega reda: =, <, <=, >, >= in operator ***„Neopredeljeno“***.

Operatorji za besedilne vrednosti so:

- operator enakosti (=), ki določa popolno ujemanje;
- operator vsebine (Vsebuje), ki v lastnosti išče zadevne besede;
- operator Neopredeljeno.

Operatorji za oštevilčene vrednosti so:

- operator enakosti (=);
- operator za več enakosti (seznam V).

Druga možnost omogoča izbiranje več možnosti.

Ko izberete operator, se pojavi dodatno polje, v katerega lahko vnesete vrednost, razen za operator ***Neopredeljeno***, ki ne zahteva vrednosti.

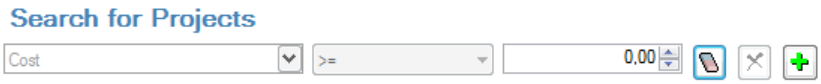

Polje za vrednost se razlikuje glede na vrsto lastnosti. Za besedilne vrednosti se uporablja polje z besedilom, za številčne vrednosti se uporablja polje s številčno vrednostjo in za oštevilčene vrednosti se uporablja spustni seznam.

Tako ste ustvarili svoje prvo iskalno merilo.

Upoštevajte, da lahko z gumbom Radirka prekličete svoje spremembe. Z vsakim klikom se boste premaknili en korak nazaj ter se vrnili na izbirnik operatorja in nato na izbirnik lastnosti.

Če želite dodati več meril, preprosto uporabite gumb **„+“**. Dodana bo nova vrstica in začnete lahko enak postopek.

Če želite odstraniti zaključeno vrstico, uporabite gumb z rdečim križcem.

Opomba: pri ustvarjanju naprednih obrazcev upoštevajte, da je za pridobitev rezultatov (***IN*** delovanje postopka) treba izpolniti vsa merila.

14.2 Možnosti naknadnega filtriranja

Možnost naknadnega filtriranja je posebno dejanje, ki ga je mogoče izvesti za rezultate iskanja po entitetah in vsebino košarice. Ta postopek naknadnega filtriranja deluje samo za nabor rezultatov in samo na podlagi informacij, ki so na voljo (tj. vidni stolpci).

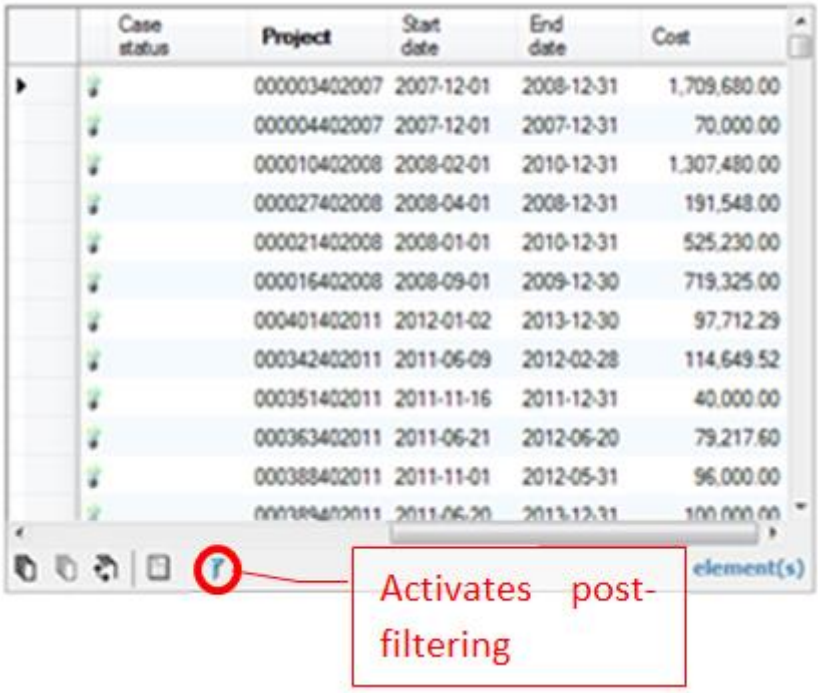

Če kliknete gumb za naknadno filtriranje , se prikaže novo okno, v katerem lahko uporabnik izbere lastnosti/vrednosti za filtriranje trenutnih rezultatov. To okno deluje povsem enako kot napredno iskanje (glejte poglavje **Error! Reference source not found.**), ampak z naborom lastnosti, v celoti omejenim na dejansko vidne stolpce, saj s tem postopkom na strežnik ne bodo poslane nobene poizvedbe. Preprosto bo filtriral lokalne rezultate.

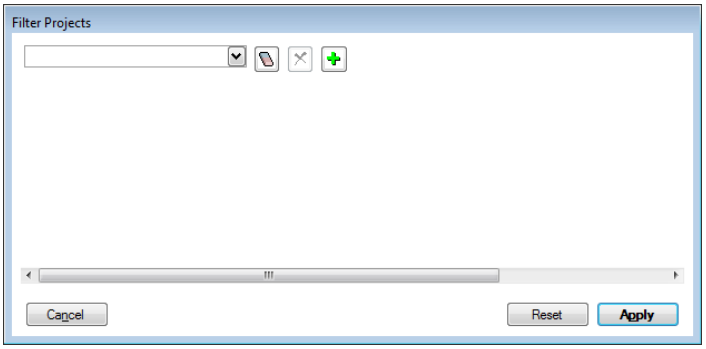

Za več informacij o določanju vaših meril glejte prejšnje poglavje o naprednem iskanju. Ko določite svoja merila, kliknite gumb ***Uporabi***, da uporabite filter na lokalnih rezultatih.

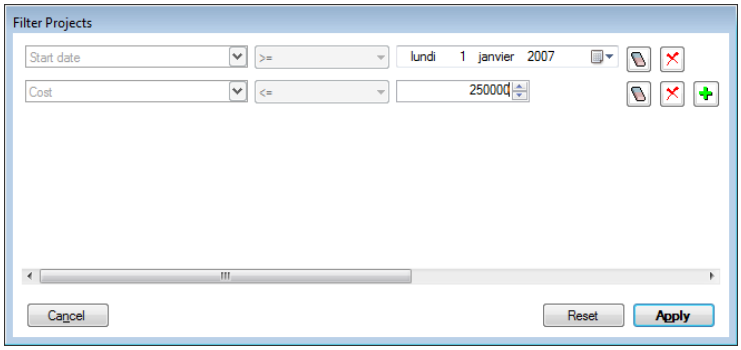

Po uporabi filtra se za rezultate v oknu za iskanje izvede postopek naknadnega filtriranja v skladu z izbranimi merili.

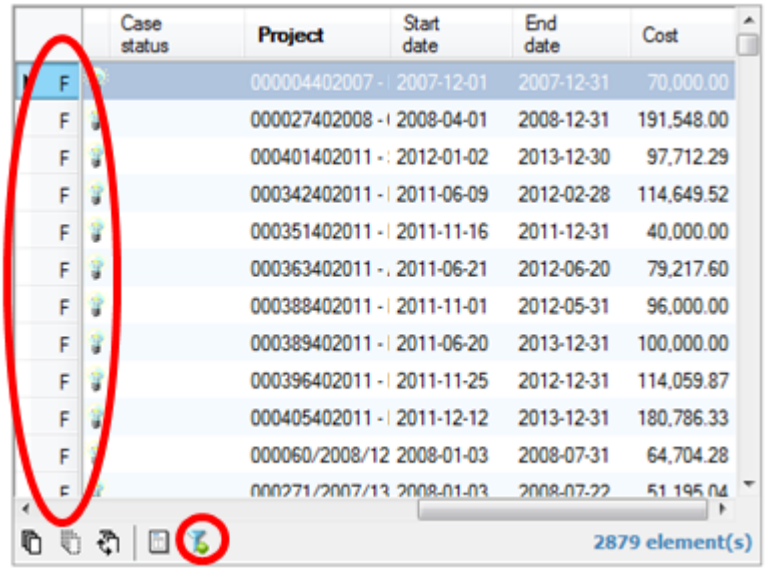

	Case status	Project	Start date	End date	Cost
F		000004402007 -	2007-12-01	2007-12-31	70,000.00
F		000027402008 -	2008-04-01	2008-12-31	191,548.00
F		000401402011 -	2012-01-02	2013-12-30	97,712.29
F		000342402011 -	2011-06-09	2012-02-28	114,649.52
F		000351402011 -	2011-11-16	2011-12-31	40,000.00
F		000363402011 -	2011-06-21	2012-06-20	79,217.60
F		000388402011 -	2011-11-01	2012-05-31	96,000.00
F		000389402011 -	2011-06-20	2013-12-31	100,000.00
F		000396402011 -	2011-11-25	2012-12-31	114,059.87
F		000405402011 -	2011-12-12	2013-12-31	180,786.33
F		000060/2008/12	2008-01-03	2008-07-31	64,704.28
F		000271/2007/13	2008-01-03	2008-07-22	51,195.04

2879 element(s)

V glavah vrst se pojavi črka ***F***, ki označuje filtrirane rezultate, na ikoni gumba pa je prikazan kazalnik v obliki svetleče zelene diode, ki kaže, da je filter trenutno aktiven. Za ponastavitev filtra ponovno kliknite gumb za postopek naknadnega filtriranja , nato kliknite gumb „Ponastavi“ v oknu za postopek naknadnega filtriranja in nato uporabite rezultate.

14.3 Osebni filtri

Shranjevanje meril za filtriranje in razvrščanje je posebno dejanje, ki ga je mogoče izvesti za različna iskanja po entitetah in nadzorne plošče. Uporabnik lahko ustvari, posodobi, izbriše in izbere prilagojene filtre.

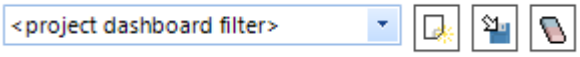

Če je izbran obstoječi osebni filter, se vsa merila filtriranja in razvrščanja inicializirajo z vrednostmi izbranega filtra.

- Ustvarjanje novega filtra:

- Uporabnik v skladu s svojimi potrebami določi vsa izbirna merila v elementih za filtriranje in razdelku za skupine.
- Nato klikne gumb za nov filter ( ), da shrani svojo izbiro.
- Uporabnik določi ime za filter (največ 50 znakov). Če ime filtra že obstaja, se prikaže sporočilo o napaki.

- Posodabljanje obstoječega filtra:
  - Uporabnik na izbirnem seznamu za filter izbere filter, ki ga želi posodobiti.

    <project dashboard filter>

  - V skladu s svojimi potrebami spremeni izbirna merila v elementih za filtriranje in razdelku za skupine.
  - Nato klikne gumb za posodobitev filtra ( ), da shrani posodobitve.
  - Pojavno okno bo od uporabnika zahtevalo, da potrdi posodobitev filtra, in po potrditvi se bodo nove nastavitve filtra samodejno uporabile. Če uporabnik ne potrdi posodobitve, bodo opravljene spremembe zavržene.

- Brisanje filtra:
  - Uporabnik na izbirnem seznamu za filter izbere filter, ki ga želi odstraniti.

    <project dashboard filter>

  - Nato klikne gumb za brisanje filtra ( ).
  - Pojavno okno bo od uporabnika zahtevalo, da potrdi brisanje filtra.
  - Po odobritvi in brisanju filtra bodo vse možnosti filtra inicializirane in vsi izbirniki bodo ponovno inicializirani na celoten nabor vrednosti.

14.4 Košarica Entitete

Košarica je dodatna komponenta za ohranjanje zanimivih entitet, pridobljenih z iskanji, krmarjenjem ali grafi. Uporabna je zlasti za iskanje z navzkrižnim vnosom. Ko kliknete element v košarici, se pod košarico, in sicer v vizitki, prikažejo nekatere osnovne podrobnosti o tej entiteti.

14.4.1 Omogoči košarico

Košarico lahko omogočite s potrditvijo možnosti **Košarica** v meniju **Okna**.

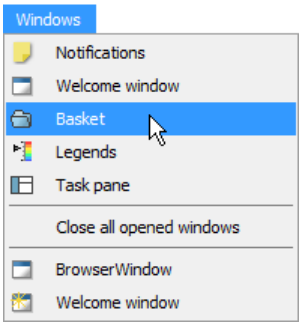

Košarica je privzeto prikazana v skrčeni obliki na desnem robu v prostoru programa. Odprete jo tako, da kliknete zavihek. Če želite, da ostane odprta, preprosto kliknite gumb Pripni v njeni naslovni vrstici.

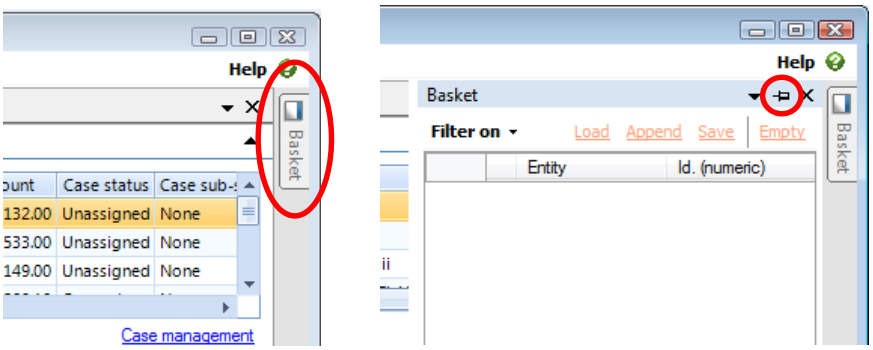

Opomba: funkcija za košarico je morda onemogočena v nekaterih različicah odjemalca ali za nekatere uporabniške profile.

14.4.2 Pošiljanje elementov v košarico

Elemente lahko pošljete v košarico na dva načina:

- v priročnem meniju z levo tipko miške kliknete možnost **„Dodaj v košarico“**;
- preprosto povlecite in spustite elemente s preglednic v košarico. Opozorilo: za izvedbo postopka povleci in spusti morate izbrati glavo vrste (upoštevajte, da tega postopka ni mogoče izvesti na nadzornih ploščah ali majhnih nadzornih ploščah).

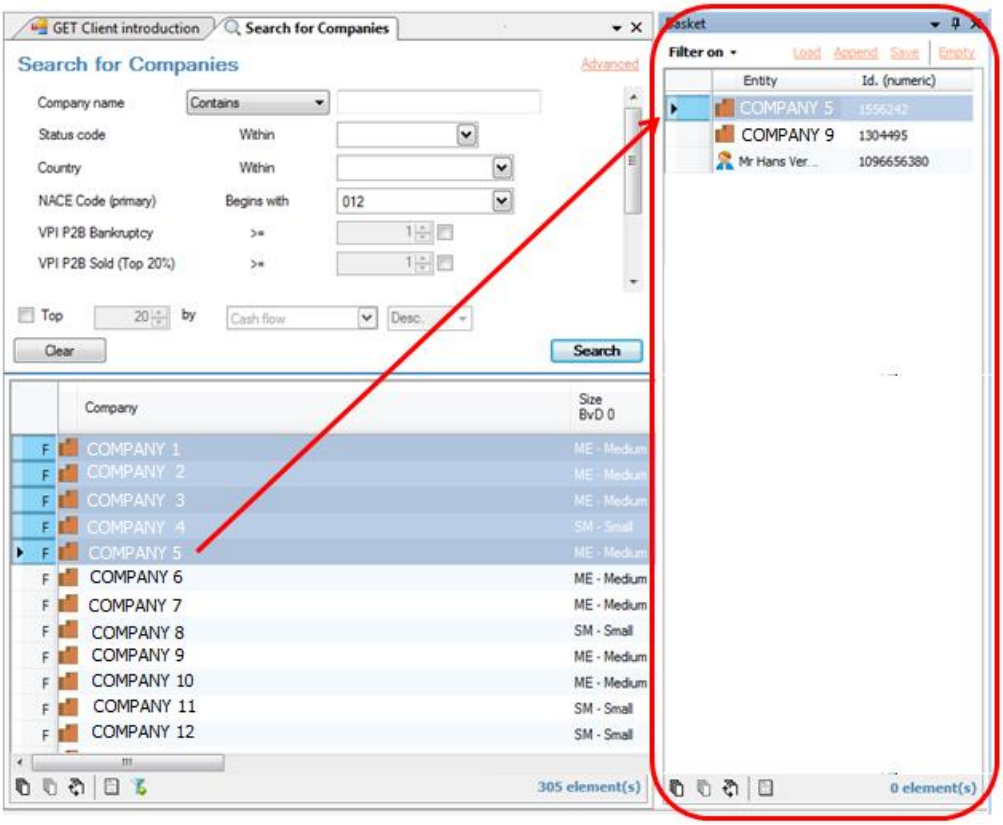

Košarico lahko naložite, pripnete, shranite ali spraznite (v formatu .bsk). Število elementov, shranjenih v košarici, je prikazano na spodnji desni strani okna. Za učinkovitejši pogled je košarica neposredno razvrščena glede na vrsto entitete.

Upoštevajte, da je v košarici lahko več vrst entitet, v njej pa ne more biti relacij. Z dodajanjem relacije bodo dodane izvorne in ciljne entitete.

14.4.3 Možnosti košarice

Filtriranje

Ker je lahko v košarici veliko različnih vrst entitet, bodo možnosti **„Filter je omogočen“** prikazale samo želeno vrsto entitete.

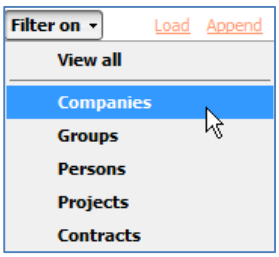

Nalaganje, shranjevanje in združevanje košaric

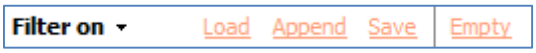

Program zagotavlja tudi naslednje možnosti:

- shranjevanje košarice s povezavo **Shrani**;
- nalaganje košarice s povezavo **Naloži** – trenutna vsebina bo odstranjena;
- pripenjanje košarice s povezavo **Pripni** – trenutna vsebina se ohrani in doda se nova;
- praznjenje trenutne košarice s povezavo **Sprazni.**

14.5 Krmar

S krmarjem lahko uporabnik vizualno prikaže različne relacije med različnimi vrstami entitet (podjetje, oseba in skupina) na **enem samem zaslonu** (ki je zaradi treh vrst entitet ločen na tri dele). Cilj krmarja je popoln pregled nad razmerji v okolici določene entitete.

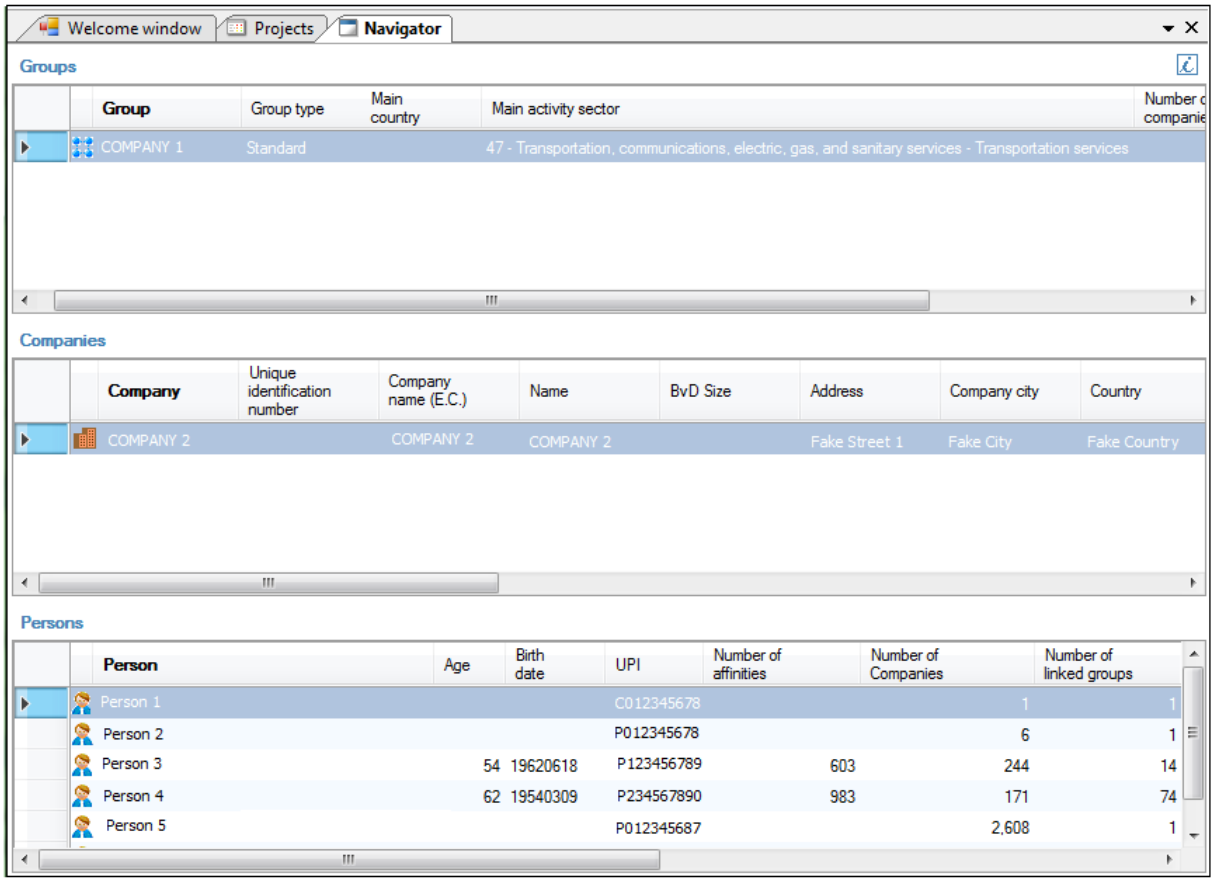

Če želite odpreti okno s krmarjem, uporabite priročni meni podjetja, osebe ali skupine, in z levo tipko miške kliknite možnost **„Krmar“**.

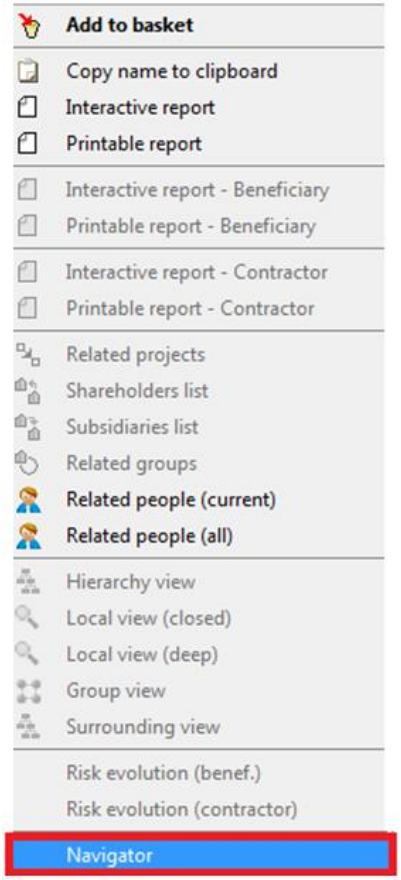

Zaslon za krmarjenje pa lahko odprete tudi v glavnem meniju z ***Entitete -> Krmar***.

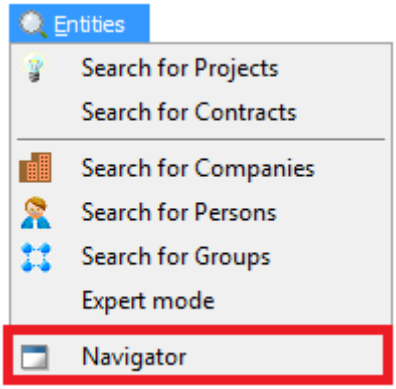

Na tem (praznem) zaslonu morate povleči in spustiti entiteto v pravo območje, tj. povleči podjetje in ga spustiti v preglednico **„Podjetja“**.

Če dvokliknete katero koli entiteto na zaslonu za krmarjenje, bodo preglednice (Skupine, Podjetja, Osebe) dopolnjene z ustreznimi, povezanimi elementi.

14.6 Sistem licenc

Uporabniki programa Arachne imajo neomejen dostop do notranjih podatkov:

- vseh podatkov, ki so bili preneseni za operativni program v orodju Arachne;
- vseh ocen kazalnikov tveganja (na podlagi notranjih in zunanjih podatkov);
- podrobnih informacij (prikaz na ravni z več podrobnostmi/pojavni elementi) o kazalnikih tveganja na podlagi notranjih podatkov;
- vizualnih prikazov na podlagi notranjih podatkov (pogled okolice);
- sistema za upravljanje zadev.

Za dostop do zunanjih podatkov (podatkov o podjetju, pogledov hierarhije in afinitet, podrobnosti o seznamih politično izpostavljenih oseb, seznamov sankcij, negativnih medijev itd.) pa velja sistem licenc s strukturo sočasnih uporabnikov.

Če je licenca na voljo, bo uporabnik pridobil podatke, ki jih išče. Kadar je izvedeno dejanje, za katerega je zahtevana licenca, licenca pa ni na voljo, se prikaže pojavno sporočilo.

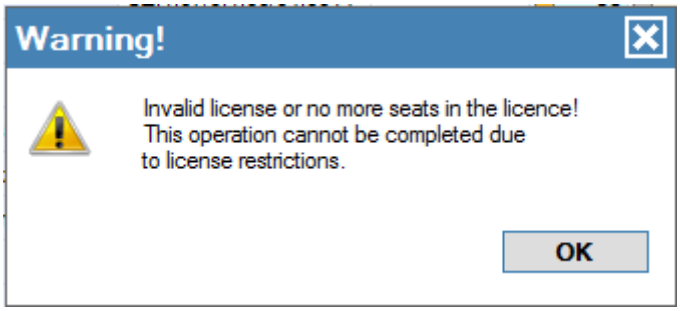

Licenca, ki jo uporablja uporabnik, se samodejno sprosti, če uporabnik ne uporabi dostopa do zunanjih podatkov v naslednjih petih minutah. Upoštevajte, da se sprosti samo licenca in da je uporabnik še vedno povezan s programom Arachne.

14.7 Funkcija „opozori me“

S funkcijo „opozori me“ lahko Arachne pošlje uporabniku elektronsko sporočilo z obvestilom o pomembnih spremembah v zvezi s kazalniki za operativni program, ki ga spremlja. Uporabnik lahko upravlja to funkcijo v nastavitvah za parametre v programu Arachne (glejte poglavje **Error! Reference source not found.**). Elektronsko sporočilo bo vsebovalo samo standardno besedilo, ki bo obvestilo uporabnika o novih prenosih podatkov, pomembnih spremembah v zvezi z opredeljenimi tveganji za projekte ali naročila v njegovih programih, tj.:

- v Arachne so bile prenesene nove podatkovne datoteke;
- za vsaj 1 projekt se je skupna ocena povečala za več kot 5 točk;
- za vsaj 1 projekt se je skupna ocena zmanjšala za več kot 5 točk;
- za vsaj 1 naročilo se je skupna ocena povečala za več kot 5 točk;
- za vsaj 1 naročilo se je skupna ocena zmanjšala za več kot 5 točk.

Opozoril ni mogoče prejemati samo za določen program ali projekt. Ta funkcija velja za vse programe in projekte, do katerih ima uporabnik pravice dostopa. Elektronsko sporočilo bo poslano vsak teden

(po obdelavi novih podatkovnih datotek) na elektronski naslov, ki je opredeljen v orodju za upravljanje uporabnikov.

15 Odpravljanje težav v programu

V program so vgrajene zmogljivosti za beleženje in sporočanje napak. Kadar pride do kritične napake, program prikaže popolno poročilo o napaki.

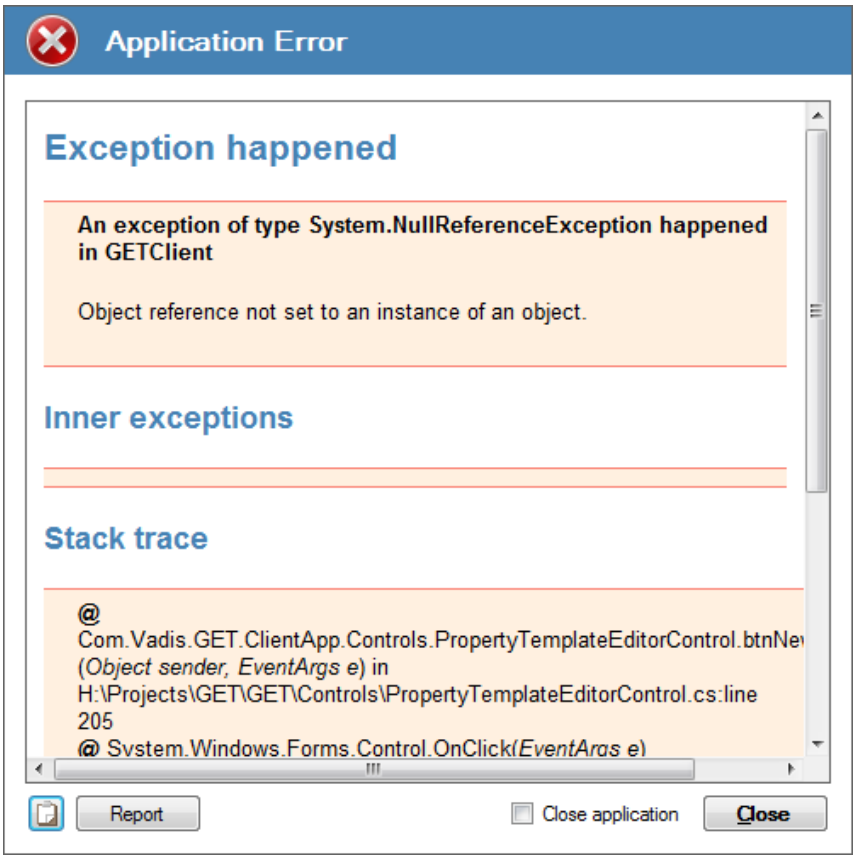

Če pride do takih napak, jih sporočite z gumbom **Poročilo**, če pa samodejno poročanje ni na voljo ali je neuspešno, pošljite poročilo o napaki po elektronski pošti. Vsebino poročila lahko kopirate in jo prilepite v elektronsko sporočilo ali drug dokument z gumbom za odložišče ( ).

Če želite razvijalcem pomagati pri opredeljevanju in odpravljanju težave, lahko pošljete tudi dnevnike programa. Upoštevajte, da je zadnji dnevnik samodejno pripet v elektronsko sporočilo s poročilom, če uporabite gumb ***Poročilo***. Če želite poiskati in poslati dnevnike, izvedite te preproste korake:

- v sistemu Windows odprite Raziskovalca;
- v naslovno vrstico vnesite naslednje: ***%APPDATA%\Vadis s.a\GET Client application\Arachne\Logs***. S tem bi morali odpreti mapo z dnevniki programa.
- Dnevniki so ustvarjeni vsak dan in poimenovani s trenutnim datumom. Če želite najti zadnji dnevnik, preprosto poiščite datoteko z imenom **Log-**<*llll*>-<*mm*>-<*dd*>**.log**, pri čemer je „l“ leto, „m“ mesec in „d“ dan, ki ustrezna današnjem datumu.

16 Dodatki

16.1 Glosar

Afiniteta	Poslovno razmerje med dvema upraviteljema/lastnikoma istega podjetja (neposredna afiniteta) ali dvema različnima podjetjema, ki sta pravno povezana (posredna afiniteta).
Pogled afinitet	Graf, na katerem so predstavljene vse neposredne in posredne afinitete za zadevno osebo.
Združena podjetja	Podjetja, ki jih ima v lasti samo en delničar. Imenujejo se združena, ker so prikazana skupaj z delničarjem v enem vozlišču na grafu.
Košarica	Orodje, ki omogoča shranjevanje iskanj o podjetjih, osebah in skupinah.
Upravičenec	Relacija *Upravičenec* povezuje projekte in podjetja. Med projektom in podjetjem, ki je upravičeno do njega, mora obstajati vsaj eno razmerje. Pravzaprav ne gre samo za povezavo z upravičencem, ampak za katero koli vrsto povezave med projekti in podjetji: • upravičenec (1 na projekt); • izvajalci in podizvajalci; • partnerji; • člani konzorcija.
Vizitka	Okno z osnovnimi informacijami o izbrani entiteti.
ID BvD	Edinstveni identifikator ali koda podjetja za katero koli podjetje. BvD je kratica za Bureau van Dijk.
Velikost BvD	Velikost podjetja glede na opredelitev Bureau van Dijk (povezana s prihodki, številom zaposlenih in bilančno vsoto podjetja).
Upravljanje zadev	Upravljanje zadev je orodje za pomoč uporabniku pri upravljanju ustreznega spremljanja projektov ali naročil, ki zahtevajo dodaten pregled.
Oznaka EK	Oznaka, ki označuje, da je podjetje povezano s projekti Evropske komisije.
Grozd	– Nabor podjetij, ki so povezana med sabo in v okolici najožje skupine močno povezanih podjetij. – Postopno je sestavljena iz najožje skupine vseh povezanih podjetij z več kot 50-odstotno udeležbo, nato iz močno povezanih podjetij z več kot 25-odstotno udeležbo in nato iz drugih podjetij, v katerih ima ta skupina največji vpliv. – Grozd posameznega podjetja pomeni, da ga imajo njegovi delničarji v skupni lasti. – Zgradba grozda zajema investicijske in neinvesticijske skupine. Algoritem za grozd se uporabi za ti dve populaciji. Presek teh dveh populacij vključuje neinvesticijska podjetja, ki jih ima v lasti eno investicijsko podjetje ali več teh podjetij.

Podjetja	Entiteta Podjetje združuje informacije, ki temeljijo na podatkih Evropske komisije (informacijah o upravičencu, izvajalcu in podizvajalcu) in javnih podatkih (finančnih podatkih in ocenah). Podjetja so povezana s projekti v okviru relacije Upravičenec. Z naročili so povezana v okviru relacije Izvajalec. Poleg tega so podjetja med seboj povezana v okviru relacije Pravna povezava, s skupinami so povezana v okviru relacije Članstvo, z osebami pa v okviru relacije Zasebno. Te tri relacije temeljijo na javnih podatkih.
Kraj podjetja	Lokalno mesto podjetja.
Naročilo	Entiteta Naročilo predstavlja naročilo, ki ga podpiše podjetje (upravičenec ali izvajalec) za zadevni projekt. Naročilo je povezano s projektom v okviru relacije Projekt/naročilo in s podjetjem v okviru relacije Izvajalec.
Kontrolna točka	Kontrolna točka je na vrhu najožje skupine in ima vsaj eno stopnjo udeležbe, višjo od 50 %, v primerjavi z drugim podjetjem v isti najožji skupini. V isti najožji skupini je mogoče opredeliti več kontrolnih točk. Po drugi strani pa je skupina morda sestavljena samo iz šibkih povezav in nima kontrolne točke (tj. najožjega kroga ni).
Nadzorna plošča	Na nadzorni plošči so povzete ključne informacije za projekte, upravičence, naročila in izvajalce na strnjen, vizualen in interaktiven način. Njen cilj je usmeriti pozornost uporabnika na kazalnike visokega tveganja.
Dobiček pred obrestmi, davki in amortizacijo	Dobiček podjetja pred obrestmi, davki in amortizacijo, ki kaže njegovo trenutno operativno donosnost, tj. koliko dobička zasluži s trenutnimi sredstvi in posli v zvezi z izdelki, ki jih proizvaja in prodaja.
EU Login	Ker program Arachne temelji na arhitekturi odjemalec–strežnik, je za povezavo s strežnikom potrebno preverjanje pristnosti uporabnika. Privzeto preverjanje pristnosti uporabnika se izvede s standardno storitvijo preverjanja pristnosti **EU Login**, ki se uporablja v Evropski komisiji.
Entiteta	Projekt, naročilo, podjetje, oseba ali skupina.
Skupina	Entiteta Skupina predstavlja nabor podjetij, ki so močno povezana v okviru relacije Pravna povezava. Skupine so povezane s podjetji v okviru relacije Članstvo in med seboj v okviru relacije Pravna povezava skupine.
Ime skupine ali predstavnik skupine	Predstavnik skupine je lahko končni lastnik skupine, če ga skupina ima, ali najvplivnejše podjetje na najvišji ravni, ki je bilo izbrano za predstavljanje skupine. Kadar končni lastnik ni del normalne skupine (v tem primeru je končni lastnik običajno v investicijski skupini) ali skupina nima končnega lastnika, je to najvplivnejše podjetje na najvišji ravni tisto, ki ima največje število neposrednih in posrednih podrejenih podjetij z močnimi povezavami (stopnjo udeležbe, višjo od 25 %) znotraj skupine.

Pravna povezava skupine	Relacija Pravna povezava skupine povezuje skupine z združevanjem pravnih povezav med podjetji v teh skupinah.
Pokaži hierarhijo	Vizualni prikaz notranje strukture skupine podjetij.
Interaktivno poročilo	Poročilo s podrobnimi informacijami o kateri koli entiteti.
Investicijska podjetja	Podjetje se imenuje investicijsko podjetje, če ima eno od naslednjih značilnosti: 1. koda dejavnosti podjetja je: – 65: finančno posredništvo, razen zavarovalništva in dejavnosti pokojninskih skladov; – 66: zavarovalništvo in dejavnost pokojninskih skladov, razen obveznega socialnega zavarovanja; – 67: pomožne dejavnosti v finančnem posredništvu; 2. razvrščeno je v eno od naslednjih vrst podjetja: – banke; – finančna podjetja; – vzajemni in pokojninski skladi/skrbniške družbe/skladi/fiduciarji; – javni organi/države/vlade. Investicijsko podjetje na najvišji ravni je investicijsko podjetje, ki med svojimi delničarji nima podjetja ali pa so njegovi delničarji samo investicijska podjetja na najvišji ravni.
Investicijska skupina	Investicijska mreža je sestavljena iz vseh pravnih povezav, ki imajo delničarja, in sicer investicijsko podjetje na najvišji ravni. Investicijska skupina je sestavljena iz te investicijske mreže. Zaradi povezljivosti so lahko v investicijski skupini vsa podjetja, ki so investicijska podjetja na najvišji ravni, razen odvisna podjetja na najnižji ravni, ki so neinvesticijska podjetja. Mogoče je torej, da podjetje pripada investicijski in normalni skupini: to je neposredno odvisno podjetje investicijskega podjetja na najvišji ravni.
Pravna povezava	Relacija Pravna povezava povezuje podjetja in predstavlja lastništvo enega podjetja nad drugim. To povezavo določa stopnja udeležbe (v odstotkih).
Niveliranje	Opredelitev ravni (ali pomembnosti) podjetja znotraj skupine, ki se začne s končnim lastnikom (raven 0): podjetja (manjšinski delničarji) nad končnim lastnikom imajo raven nad 0, odvisna podjetja pa pod 0.
Zemljevid skupin	Zemljevid skupin je zemljevid mreže med seboj povezanih grozdov podjetij.
Članstvo	Relacija Članstvo povezuje podjetja z njihovimi skupinami. Eno podjetje je lahko povezano z eno skupino ali dvema skupinama ali pa ni povezano z nobeno skupino. V primeru dveh skupin je ena skupina standardna skupina, druga pa investicijska skupina.

Oznaka NACE	Statistična klasifikacija gospodarskih dejavnosti v Evropski skupnosti (v francoščini: Nomenclature des Activités économiques dans la Communauté Européenne), običajno okrajšana v NACE, je evropski sistem za klasifikacijo industrijskih standardov, ki je sestavljen iz 6-mestne kode.
Krmar	S krmarjem lahko uporabnik vizualno prikaže različne relacije med različnimi vrstami entitet (podjetje, oseba in skupina) na enem samem zaslonu (ki je zaradi treh vrst entitet ločen na tri dele). Cilj krmarja je popoln pregled nad razmerji v okolici določene entitete.
Zbirka podatkov Orbis	Zbirka podatkov z javno dostopnimi informacijami o podjetjih in njihovih članih odbora: ○ splošne informacije (naslov, telefon, spletna stran itd.); ○ finančne informacije iz objavljenih bilanc stanja; ○ informacije o lastništvu med podjetji; ○ razmerja v zvezi z lastništvom in funkcijami med podjetji in posamezniki.
Graf Pot	Najkrajša pot med dvema zadevnima entitetama, ki se lahko ročno obogati z dodatnimi entitetami in relacijami.
Stopnja udeležbe	Odstotek, ki ga ima v lasti delničar v odvisnem podjetju. Obstajata dve vrsti stopenj udeležbe: „neposredna“, ki opisuje neposredno povezano udeležbo, in „skupna“, ki je vsota neposredne udeležbe delničarja v odvisnem podjetju in udeležbe, ki je posredno v lasti delničarja v takem podjetju.
Oseba	Entiteta Oseba predstavlja posameznike ali korporacije. Osebe so povezane s projekti v okviru relacije Vključenost. Povezane so tudi s podjetji v okviru relacije Zasebno in med seboj v okviru relacije Afiniteta.
Primarna država	Država, ki je najbolj zastopana v skupini.
Primarni sektor	Sektor dejavnosti, ki je najbolj zastopan v skupini.
Primarno število podjetij	Število podjetij v skupini.
Primarno število držav	Število držav v skupini.
Zasebna povezava	Relacija Zasebno povezuje osebe s podjetji; povezavo določa vloga ali položaj osebe v podjetju.
Količnik stopnje	Povprečne stopnje udeležbe, ki jih ima lahko skupina A kot delničarska skupina v drugi skupini B. To je vsota vseh stopenj udeležb vseh delničarjev skupine A v

udeležbe	odvisnih podjetjih skupine B, deljena s številom podjetij v skupini B.
Relacije	Upravičenec, vključenost, odhodek, izvajalec in podizvajalec, povezave, članstvo ali afiniteta.
Povezana podjetja	Iskanje, ki zajame katero koli skupino; vsa podjetja, ki pripadajo skupini.
Povezane skupine	Iskanje, ki zajame katero koli podjetje; informacije o skupini, ki ji pripada.
Delničar	Oseba ali podjetje, ki ima v odvisnem podjetju stopnjo udeležbe.
Najožja skupina	V najožji skupini so samo podjetja, ki so povezana s stopnjo udeležbe, višjo od 50 %.
Močna skupina	V močni skupini so podjetja, ki so povezana s stopnjo udeležbe ali vsoto udeležb podjetij iz najožje skupine, višjo od 25 %.
Odvisno podjetje	Podjetje, ki je v neki meri v lasti osebe ali drugega podjetja.
Okno povzetka	Okno, v katerem lahko uporabnik izračuna statistiko o naboru entitet.
Podokno opravil	Podokno opravil je na levi strani zaslona programa in vsebuje več funkcionalnih razdelkov.
Končni lastnik	Opredeljuje podjetje z največjim vplivom znotraj skupine, pri čemer velja naslednji prednosti vrstni red: – je na vrhu močnega grozda; – ima največje število podrejenih podjetij (neposrednih ali posrednih); – ima najvišjo vsoto stopenj udeležb v neposrednih odvisnih podjetjih; – je največje po velikosti (glede na podatke Bureau van Dijk); – ima največji lastniški kapital.
Teža	Moč razmerja med dvema skupinama, ki je opredeljeno kot povprečje dveh količnikov stopenj udeležbe med njima.
Pozdravno okno	Pozdravno okno je nekakšna odskočna deska, ki povezanemu uporabniku zagotovi neposreden prikaz različnih vrst informacij. Te informacije zajemajo upravljanje zadev, statistiko o kazalnikih tveganja in različne nadzorne plošče, uporabljene v programu.

16.2 Napovedni kazalniki Vadis (VPI)

16.2.1 *Ocena tveganja stečaja VPI*

Ocena tveganja stečaja VPI je napovedni kazalnik, ki kaže nagnjenost k stečaju, tj. verjetnost, da bo podjetje v naslednjih 12 do 18 mesecih šlo v stečaj. Napovedi kazalnika Nagnjenost k stečaju VPI temeljijo na modelih z globalnim dosegom, nato pa so lokalizirane.

Najboljši model za vsak razdelek v velikosti države je izbran izmed velikega števila modelov, ki so izdelani za ta razdelek in navzkrižno preverjeni v populaciji. Vsi modeli so izdelani na podlagi dejanskih stečajev, ki so se zgodili v preteklih letih. Najboljši modeli so nadalje preskušeni in preverjeni na podlagi opredeljenih stečajev v obdobju pred tistim, ki je bil uporabljen za izdelavo modela.

Ocenjevanje je na voljo za podjetja v približno 60 državah, v katerih so na voljo informacije o podjetjih. Za izračun ocene morajo biti na voljo zadostni (pretekli) finančni podatki o podjetju in podjetjih v njegovi primerljivi skupini subjektov. Pridobi se ocena tveganja v vsaki državi za vse segmente velikosti. Razpon te ocene je od 1 do 20, pri čemer 20 pomeni prvih 5 % najbolj izpostavljenih podjetij v državi. Lokalna ocena tveganja je opredeljena tudi s šestimi razredi (A, B, C, D, E in F), pri čemer je F razred z največjo nagnjenostjo k stečaju v naslednjih 12 do 18 mesecih. V naslednji preglednici so navedene različne kategorije z oceno ujemanja:

Kategorija	Ocena	Razlaga
A	1–5	Podjetje sodi v spodnjih 25 % podjetij v svoji državi z najnižjim tveganjem za stečaj v naslednjih 18 mesecih.
B	6–11	Podjetje sodi v drugo najnižjo skupino podjetij v svoji državi z nizkim tveganjem za stečaj v naslednjih 18 mesecih.
C	12–14	Podjetje sodi v tretjo najnižjo skupino podjetij v svoji državi s sorazmerno nizkim tveganjem za stečaj v naslednjih 18 mesecih, vendar je tveganje večje kot pri tistih z oceno B.
D	15–17	Podjetje sodi v skupino podjetij v svoji državi s srednjim tveganjem za stečaj v naslednjih 18 mesecih.
E	18–19	Podjetje sodi v skupino nestabilnih podjetij v svoji državi z visokim tveganjem za stečaj v naslednjih 18 mesecih.
F	20	Podjetje sodi v prvih 5 % podjetij v svoji državi z najvišjim tveganjem za stečaj v naslednjih 18 mesecih.

„Ni rezultata VPI“ kaže, da ni na voljo zadostnih (preteklih) finančnih podatkov za napoved napovednih kazalnikov VPI.

16.2.2 Nagnjenost k prodaji (P2B) VPI

Rezultat prodaje (ang. VPI P2B Sold, „Propensity to be Sold“) napoveduje nagnjenost podjetja, da bo prodano ali da ga bo kupilo drugo podjetje.

16.2.3 Najmanjša ocenjena vrednost transakcije VPI

Najmanjša ocenjena vrednost transakcije (ang. VPI EDV min, „Minimum Estimated Deal Value“) je napoved za najnižji razpon finančne vrednosti, ki bi ga imelo podjetje, če bi bilo v tem trenutku prodano.

16.2.4 Največja ocenjena vrednost transakcije VPI

Največja ocenjena vrednost transakcije (ang. VPI EDV max, „Maximum Estimated Deal Value“) je napoved za najvišji razpon finančne vrednosti, ki bi ga imelo podjetje, če bi bilo v tem trenutku prodano.

16.3 Informacije o kazalnikih tveganja v programu ARACHNE

16.3.1 Vrste kazalnikov tveganja

V orodju Arachne so tri glavne vrste kazalnikov tveganja:

- ***Preverjanja na podlagi absolutne vrednosti***

  Kazalniki tveganja v tej kategoriji so izračunani s primerjavo vrednosti za določeno spremenljivko z absolutnimi vrednostmi, ki so bile opredeljene v fazi zasnove programa Arachne.
  Projektu z več kot tremi partnerji konzorcija bo na primer dodeljena nižja ocena za ta kazalnik tveganja kot projektu z več kot desetimi partnerji konzorcija.

- ***Preverjanja razmerij***

  Kazalniki tveganja v tej kategoriji so pridobljeni z izračunom razmerja med vrednostmi, povezanimi s projektom, in primerjavo rezultatov tega izračuna z drugimi entitetami v njegovi skupini primerljivih subjektov. Za različne primerjave se bo morda uporabila druga skupina primerljivih subjektov. Izračuna se lahko na primer razmerje med potnimi stroški in skupnimi stroški projekta, to pa se nato primerja za vse projekte v operativnem programu „A“. Ocena se dodeli v skladu s statističnim odstopanjem od srednje vrednosti vseh izračunanih razmerij v tej skupini primerljivih subjektov. Nižje kot je odstopanje od srednje vrednosti, višja bo pridobljena ocena.

- ***Preverjanja za elemente z oznakami ali brez oznak***

  S kazalniki tveganja v tej kategoriji se pridobi ocena 0 ali 10, glede na to, ali je določena spremenljivka prisotna ali ne.

  Naročilo s spremenljivko spremembe naročila „resnično“ bo na primer imelo oceno 10, naročilo s spremenljivko „neresnično“ (brez spremembe) pa bo imelo oceno 0.

Upoštevajte, da je te različne vrste kazalnikov tveganja mogoče kombinirati. Pogosto je na primer uporabljena kombinacija preverjanja razmerja in absolutne vrednosti.

16.3.2 Združevanje kazalnikov tveganja

V spodnji preglednici je pregled tega, kako so individualni kazalniki tveganja združeni v ocene kategorij tveganja in kako so te ocene združene v skupno oceno tveganja.

Javna naročila	Ocena do 50 se izračuna na podlagi povprečja 3 individualnih kazalnikov

	tveganja z najvišjimi ocenami. Ocena kategorije tveganja = (vsota 3 tveganj z najvišjimi ocenami / 30) * 50
Upravljanje naročil	Ocena do 50 se izračuna na podlagi povprečja 5 individualnih kazalnikov tveganja z najvišjimi ocenami. Imenovalec = vsota najvišjih ocen za izračunana tveganja za 5 najvišjih ocen, ki znaša najmanj 30 Ocena kategorije tveganja = (vsota 5 tveganj z najvišjimi ocenami / imenovalec) * 50
Upravičenost	Ocena do 50 se izračuna na podlagi povprečja 5 individualnih kazalnikov tveganja z najvišjimi ocenami. Imenovalec = vsota najvišjih ocen za izračunana tveganja za 5 najvišjih ocen, ki znaša najmanj 30 Ocena kategorije tveganja = (vsota 5 tveganj z najvišjimi ocenami / imenovalec) * 50
Uspešnost	Ocena do 50 se izračuna na podlagi povprečja vseh individualnih kazalnikov tveganja. Imenovalec = vsota najvišjih ocen za izračunana tveganja (brez najmanjše vrednosti) Ocena kategorije tveganja = (vsota izračunanih tveganj / imenovalec) * 50
Koncentracija	Ocena do 50 se izračuna na podlagi povprečja 5 individualnih kazalnikov tveganja z najvišjimi ocenami. Imenovalec = vsota najvišjih ocen za izračunana tveganja za 5 najvišjih ocen, ki znaša najmanj 30 Ocena kategorije tveganja = (vsota 5 tveganj z najvišjimi ocenami / imenovalec) * 50
Racionalnost	Ocena do 50 se izračuna na podlagi povprečja 5 individualnih kazalnikov tveganja z najvišjimi ocenami. Imenovalec = vsota najvišjih ocen za izračunana tveganja za 5 najvišjih ocen, ki znaša najmanj 30 Ocena kategorije tveganja = (vsota 5 tveganj z najvišjimi ocenami / imenovalec) * 50
Ugled in goljufije	Ocena do 50 se izračuna na podlagi povprečja 10 individualnih kazalnikov tveganja z najvišjimi ocenami, pri čemer se upošteva teža individualnih kazalnikov, da se opredeli 10 najvišjih ocen tveganja (npr. 6 od 10 je višje kot 7 od 20 in nižje kot 4 od 5). Imenovalec = vsota najvišjih ocen za izračunana tveganja za 10 najvišjih ocen Ocena kategorije tveganja = (vsota 10 tveganj z najvišjimi ocenami / imenovalec) * 50
Skupno	Skupna ocena je povprečje ocen zgoraj navedenih kategorij.

Ocena tveganja za upravičenca je tehtano povprečje ocen tveganja za njegove projekte.

Ocena tveganja za izvajalca je tehtano povprečje ocen tveganja za njegova naročila.